



広報

はにゅう



2011年(平成23年)

8

No. 694

羽生の身近な自然

主な内容

- P 2・3 財政状況をお知らせします
- P 3 市長偶感
- P 4・5 市民意識調査の結果報告
- P 6 市民レポーター
- P 7 子ども医療費の支給対象年齢を拡大します
税金は納期限内に納めましょう!
第32回都市づくりフォーラム
- P 8 女性会議の委員を募集します
敬老祝金等の対象年齢および贈呈額が変わります
- P 9 豪雨により被害を受けた金山町への支援にご協力を!
敬老会にお越しく下さい!

セセリチョウの仲間、羽に白い一本の線があるのが特徴。山地性のチョウと言われるが、低地の河川敷や草地にも生息する。年2回、5月と7月から8月に成虫が出現する。食草はイネ科のヨシやススキなど。数が激減し国のレッドデータ(絶滅の恐れのある野生生物)に指定されている。市内では、利根川堤防や羽生水郷公園に少数が生息している。

(羽生の自然を楽しむ会)



ギンイチモンジセセリ(セセリチョウ科)

いざ勝負!! “なでしこJAPAN” に続け!!



～羽生市ジュニアサッカークリニック開催～

7月31日(日)、羽生中央公園陸上競技場で羽生市ジュニアサッカークリニックを開催しました。講師は大学リーグでも強豪の順天堂大学蹴球部と“なでしこJAPAN”を目指す同大学女子サッカー部の皆さんです。

遊びながら体を温められるウォーミングアップやミニゲーム、そしてボールを5つ使用した「大学生」対「参加者全員」のゲームなど盛りだくさんの内容でした。特にミニゲームでは“なでしこJAPANと勝負だ!”と子どもたちが目を輝かせ、ボールを真剣に追いかけていました。

| 人口と世帯数(8月1日現在) | | |
|----------------|----------|--------|
| 人口 | 56,843人 | (△ 40) |
| 男 | 28,438人 | (△ 17) |
| 女 | 28,405人 | (△ 23) |
| 世帯数 | 21,333世帯 | (+ 7) |
| 出生(7月中) | 31人 | |
| 死亡(”) | 51人 | |

状況をお知らせします

一般会計 **収入** 総額

181億9,226万円 前年度比5.7%の増

財政課
(内線371)

平成22年度の決算の概要がまとまりましたのでお知らせします。決算とは、会計年度の予算に対し、実際にどれだけの収入や支出があったかをまとめたもので、「羽生市の家計簿」とも言えるものです。

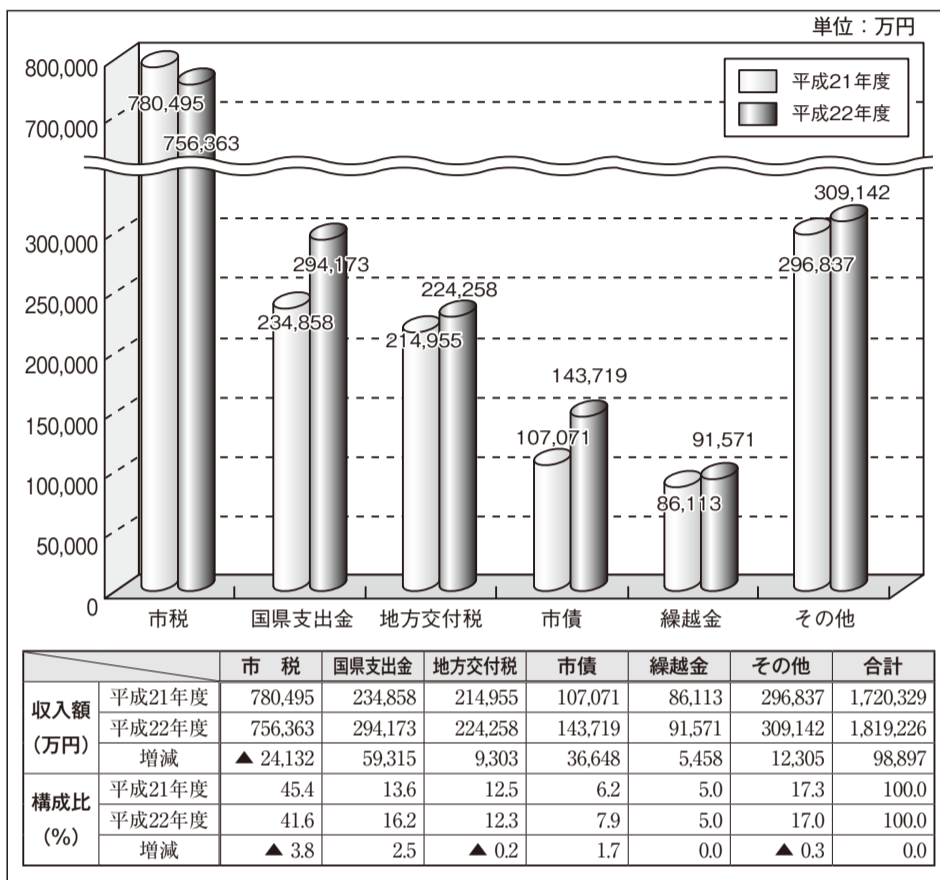

●一般会計決算の状況

平成22年度の収支決算は、収入額181億9,226万円に対し支出額は170億8,465万円、形式収支は11億7,611万円のプラスとなり、翌年度に繰り越しました。

■収入の特徴(前年度との比較)
固定資産税で287,600万円、法人税で202,500万円、市たばこ税で224,000万円の増収があったものの、景気低迷により市民税が3億1,252万円の減収となり、市税全体で2億4,132万円の減収となりました。

国庫支出金は、子ども手当支給に伴う国庫支出金などにより5億9,315万円の増収、地方交付税においても9,303万円の増収となりました。

市の借金である市債の借入は、

3億6,648万円の増となりましたが、その増加要因は、国が交付すべきお金(普通交付税)の一部を市が借入してまかなうという制度があり、そのための借入が3億8,888万円増加しているからです。よって、本来の目的である学校や道路などの建設事業に充てた市債を見ると224,000万円減少しています。

収入全体としては、9億8,889万円の増加となりました。

■支出の特徴(前年度との比較)
民生費は、子ども手当の支給開始などに伴い7億9,193万円の大幅な増加となり、支出全体の34.4%を占めました。

公債費は、近年の借入額の抑制などにより57,240万円の減となり、支出全体に占める割合は11.6%と徐々に低下しています。また、

市の借金である市債残高も2億8,126万円減少しています。

土木費は、岩瀬土地画整理組合補助金や道路改良事業費の減額に伴い、2億3,577万円の減額となりました。

教育費は、大規模な事業がなかったため、8,318万円の減額となりました。

●財政の健全化が第一目標

起債制限比率や実質公債費比率などの数値は改善されてきましたが、景気の低迷に伴い税収入が落ち込んでおり、収入と支出のバランスを示す財政力指数は前年度より悪化しています。

財政運営には厳しい状態が続いていますので、引き続き事務事業の見直しや借入れの抑制を行い、持続可能な地方自治体として自立できるような、財政の健全化を第一に進めていきます。

市民1人当たりの市税負担額は13万2,784円でした。(市税÷人口)

【指標で見る羽生市の財政状況】 ()は県内平均

| | 平成20年度 | 平成21年度 | 平成22年度 |
|------------|---------------|---------------|--------|
| 起債制限比率(%) | 12.2 (9.2) | 11.8 (9.0) | 10.9 |
| 実質公債費比率(%) | 12.4 (9.7) | 12.2 (9.1) | 11.7 |
| 公債費比率(%) | 15.5 (10.8) | 13.6 (10.2) | 12.4 |
| 経常収支比率(%) | 87.8 (89.6) | 89.9 (90.3) | 87.8 |
| 財政力指数 | 0.801 (0.855) | 0.804 (0.860) | 0.786 |

起債制限比率：財政の健全性を確保するため、公債費による財政負担の割合を判断し、地方債の発行を制限するための指標。これが20%（一部の市債は30%）を超えると、市債の借入れが一部制限されます。

実質公債費比率：地方税や普通交付税のように使い道が特定されておらず、毎年度経常的な収入とされる財源のうち、一般会計の公債費や下水道事業特別会計などへの繰出金のうち借入金の返済に充てられた財源がどのくらいになるかを表すものです。3カ年度の平均値を使用します。

公債費比率：一般財源のうち、借入金の返済に充てられた額の標準財政規模（通常水準の行政活動を行う上で必要な一般財源の総額のこと）に

対する割合。この数値が高いほど、借入金の返済に多くのお金が使われることになり、市独自の政策が行いにくくなります。

経常収支比率：地方税・普通交付税などの使い道を制限されない収入（経常的な収入）に対する人件費・公債費・扶助費などの支出（経常的な支出）の割合。この数値が高いほど、財政にゆとりがなく、工事などの建設事業に当てる資金がないことを示します。

財政力指数：一定の基準で算出した必要経費に対して、どのくらい自前の収入があるかという指標。この数値が高いほど財政に余裕があるとき、1を超える地方公共団体には普通交付税は交付されません。

有料広告

夏休みの大切な思い出は当店の来店プリントで!!

FUJICOLOR デジカメプリント

MAP

つづき写真店
Digital Photo Studio

羽生市南4-10-6 電話 561-2984
フジカラー純正プリント FDIサービス店

| デジカメプリント価格表(税込) | |
|-----------------|-----|
| 写真サイズ Lサイズ | |
| 1~20枚 | ¥36 |
| 21~100枚 | ¥29 |
| 101~200枚 | ¥27 |
| 201~499枚 | ¥26 |
| 500枚以上 | ¥19 |

出井接骨院・鍼灸院 打撲・捻挫・脱臼・骨折

348-0053 羽生市南 1-11-20 関節・筋肉の痛み

TEL 048-598-7740 スポーツによるケガや痛み

| 診察時間 | 月 | 火 | 水 | 木 | 金 | 土 |
|--------------|---|---|---|---|---|---|
| 午前9:00~12:30 | ○ | ○ | ○ | ○ | ○ | ○ |
| 午後3:00~7:00 | ○ | ○ | / | ○ | ○ | / |

往診しまあご相談ください

羽生市キャラクター

安心と信頼のご葬儀

セレモニーサイト

24時間対応・事前相談承ります。

☎048-578-4101 羽生市役所前

羽生市東7-14-1



市長偶感

▽7月12日、JICA(国際協力事業団) 研修生(8カ国、11名)が、洪水対策研修で羽生市を訪れ、

▽7月9日、梅雨明けの強い日差しのおかげ、大勢の担ぎ手により「宮みこし」の渡御(とぎよ)が行われ、私もその渡御行列に参加させていただきました。揃いの白い法被にねじりはちまきという格好で、担ぎ手の皆さんも気合十分です。その中には、旧騎西高校に避難されている福島県双葉町の方々の姿もありました。担ぎ手の威勢の良い掛け声で、みこしは見事に「踊り」だしました。今年、祭の開催にあたり「絆」という文字を掲げ、東日本大震災による被災地の復興を願いました。夏まつりを通じて羽生市が盛り上がり、被災地まで「元気が届いた」と思います。

村君小学校では、児童たちとゲームや昔の遊びを行い、互いに交流を深めました。英語村の推進を図っている村君地区の小学生らしく、積極的に英語での会話を試みている姿に感心しました。小学生の頃から英語に親しみ、将来は世界の舞台で活躍するような大人に成長してほしいと思います。また、市役所では、羽生市の洪水対策についての説明が行われ、熱心に耳を傾けていました。羽生市の防災への取り組みが、母国に戻られた皆さんのお役に立てばと思います。

▽お盆が過ぎたとはいえ、まだまだ暑い日が続いています。今年は昨年が増して熱中症で救急搬送される方が多い状況です。また、症状も重くなる傾向にあります。特に小さなお子さんや高齢者の方は、エアコンを上手に使い、こまめな給水を心がけてください。

市役所が使用する封筒の有料広告募集

市では、新たな財源確保のため、市の資産を広告媒体として活用する取り組みを行っています。

そこで、市が業務で使用する封筒への有料広告を募集します。企業等のピーアールに、ぜひご活用ください。

▷封筒の種類・広告掲載箇所

長形3号封筒(23.5cm×12.0cm)の裏面に3枠

▷広告の大きさ・料金

1枠(縦5.5cm×横10cm)につき30,000円

▷封筒の用途

一般文書の送付等(一部業務を除く)

▷広告主の範囲

市内の事業所・団体

▷封筒の印刷予定枚数

60,000枚(市役所の約1年間の使用枚数)

▷封筒の使用期間

平成23年10月頃から、在庫がなくなるまで

▷申込期限

9月15日(木)まで<申し込み多数の場合は抽選>

▷申込方法

財政課に用意してある募集要領を参照のうえ、所定の申込書により同課へお申し込みください。

▷問い合わせ 財政課(内線373)



羽生市の財政

一般会計 支出 総額

170億8,465万円 前年度比4.9%の増

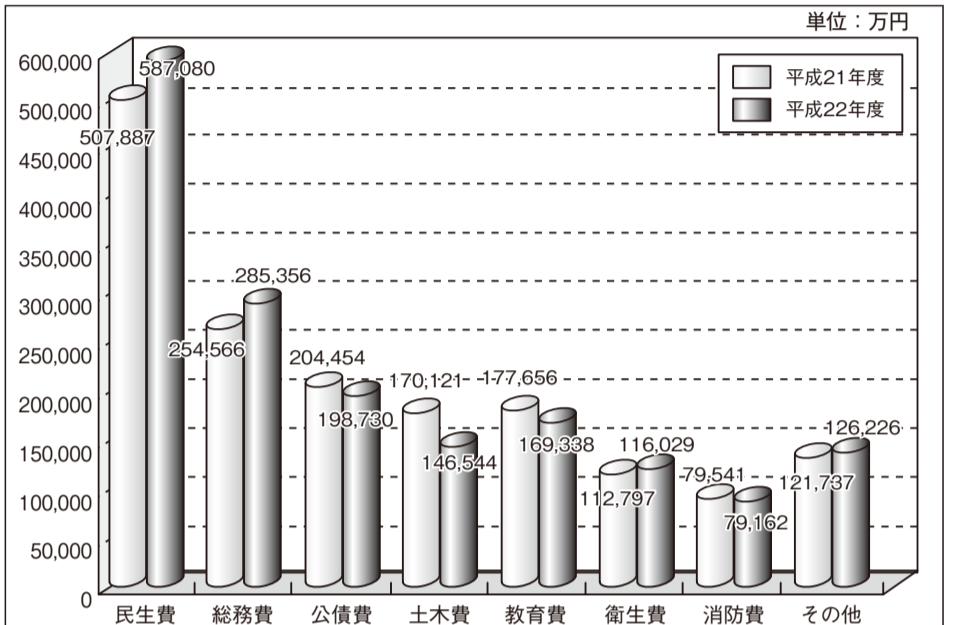

| | | 民生費 | 総務費 | 公債費 | 土木費 | 教育費 | 衛生費 | 消防費 | その他 | 合計 |
|-------------|--------|---------|---------|---------|---------|---------|---------|--------|---------|-----------|
| 支出額 (万円) | 平成21年度 | 507,887 | 254,566 | 204,454 | 170,121 | 177,656 | 112,797 | 79,541 | 121,737 | 1,628,759 |
| | 平成22年度 | 587,080 | 285,356 | 198,730 | 146,544 | 169,338 | 116,029 | 79,162 | 126,226 | 1,708,465 |
| | 増減 | 79,193 | 30,790 | ▲5,724 | ▲23,577 | ▲8,318 | 3,232 | ▲379 | 4,489 | 79,706 |
| 構成比 (%) | 平成21年度 | 29.5 | 16.1 | 14.1 | 10.1 | 9.5 | 8.7 | 4.6 | 7.4 | 100.0 |
| | 平成22年度 | 34.4 | 16.7 | 11.6 | 8.6 | 9.9 | 6.8 | 4.6 | 7.4 | 100.0 |
| | 増減 | 4.9 | 0.6 | ▲2.5 | ▲1.5 | 0.4 | ▲1.9 | 0.0 | 0.0 | 0.0 |

市民1人当たり、29万9,931円が使われました。(支出額÷人口)

収入

市税：市民税、固定資産税、都市計画税、軽自動車税など

国・県支出金：国や県が市町村にその使い道を決めて渡すお金

地方交付税：全国どこの市町村に住んでいても一定の水準が保てるよう、市町村の実情に応じて国が保障するお金

市債：市が事業を行うために借り入れたお金

繰越金：前年度から繰り越したお金

その他：証明書の手数料や公共施設の利用料、基金や預金から引き出したお金など

支出

民生費：子どもやお年寄り、障がいのある人への支援などに充てる費用

総務費：住民票の交付、市税の課税・徴収、庁舎の維持管理などに充てる費用

公債費：大規模な公共施設整備をする際に、国や銀行などから借り入れた借金の返済をするための費用

土木費：道路の拡幅や補修などに充てる費用

教育費：学校の整備・補修、体育館の管理・運営などに充てる費用

衛生費：ごみの収集・処理や住民健診などに充てる費用

消防費：消防活動や救急車の導入、防災事業などに充てる費用

有料広告

ガン・医療に力を
痛み、副作用のほとんどない「重粒子線治療」を受けたい!でも、治療費「3,000,000円以上」どうする!?

ほけんショップアイ 検索

羽生市西 2-14-22 ☎563-2558

軽食のお店 無線LAN設置店
サロンごんべえ
毎日暑いですね! 飲み物はいかがですか!

羽生駅
昼 11:30~
夕方 5:30~
☎048-561-0779
または
090-5820-7390 アライまで

相続・遺言・後見・離婚問題専門の行政書士事務所です。
お気軽にご相談ください。

行政書士は町の法律家です。

身近な相続・遺言・成年後見・法務相談室

予約電話 **048-580-7391** (年中無休)
行政書士川島幸雄・出井賢明事務所
羽生市東6-9-1ケンコーセンター前ビッグエー並び(P有)

まちづくりに生かします!

住み心地

住み心地はまあまあ住みよいが最多
住み良いが住みにくいを上回る

現在の住み心地については、「まあまあ住みよい」(49.4%)が最も多く、これに「住みよい」(18.6%)を合わせ「住みよい」傾向とする方が7割弱を占めています。

“住みよい”の理由は、「永年住みなれ、愛着がある」が最も多く71.4%、次いで「自然環境が良い」が39.6%となっています。また“住みにくい”理由では、「道路・排水・下水道などの都市施設が整っていない」が最も多く46.2%、次いで「交通の便が悪い」が39.6%、「買い物が不便である」35.2%となっています。

■現在の羽生市の住み心地はいかがですか

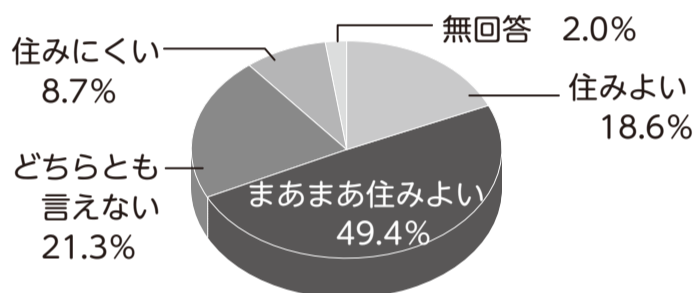

調査の概要

- 調査対象 市内に居住する満20歳以上の男女
- 対象者数 1500人
- 抽出方法 住民基本台帳より地区別、無作為抽出
- 調査方法 郵送による配布・回収
- 調査期間 1月4日～21日
- 有効回収票数 1043人
- 有効回収率 69.5%

今年1月に行った羽生市市民意識調査の集計結果がまとまりました。この調査は、市政についての皆さんの意見や要望を幅広く把握し、これからのまちづくりの資料とするためのものです。調査にご協力いただきました皆さん、ありがとうございました。その主な内容についてお知らせします。

羽生市の将来像【複数回答】

福祉施設が充実した福祉都市が1位
活気ある商業都市も上位に

市の将来像については、過去の調査と同じように「福祉施設が充実した福祉都市」(52.2%)が最も高く、次いで「水と緑あふれる田園都市」(30.0%)が高くなっています。

また、過去の調査結果と比較すると、「教育・文化の文教都市」と「静かな住宅都市」が回を重ねるごとに高くなってきていましたが、今回の調査では「工業団地等のある活気に満ちた工業都市」が若干増加し、その他の項目は減少するなど、希望する将来像イメージが分散しています。

■将来、どのような都市になったらよいですか

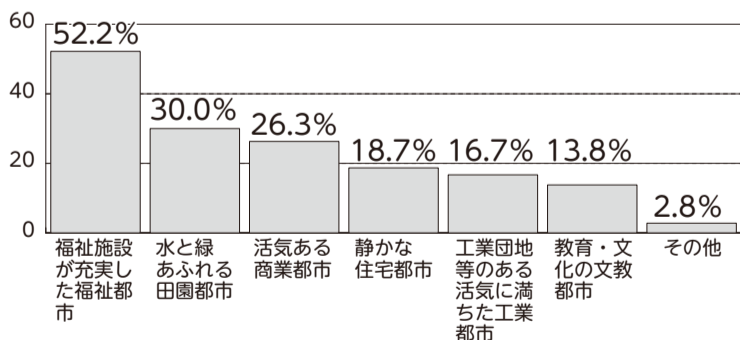

定住意向

現在の場所に永く住みたいが過半数
市外へ転居したいは1割を切る

現在の場所に住み続けたいかという定住意向については、「現在の場所に、永く住みたい」(50.1%)が過半数を占めています。これに「現在の場所に当分住みたい」(25.7%)を合わせ「住み続けたい」とする方は75.8%となっており、定住意向は高い傾向にあります。過去の調査結果と比較すると「住み続けたい」は減少傾向となっています。

その中で、年代別にみると、30・40歳代で「できれば転居したい(市外へ)」の割合が他の世代よりも高くなっています。

■現在の場所に住み続けたいですか

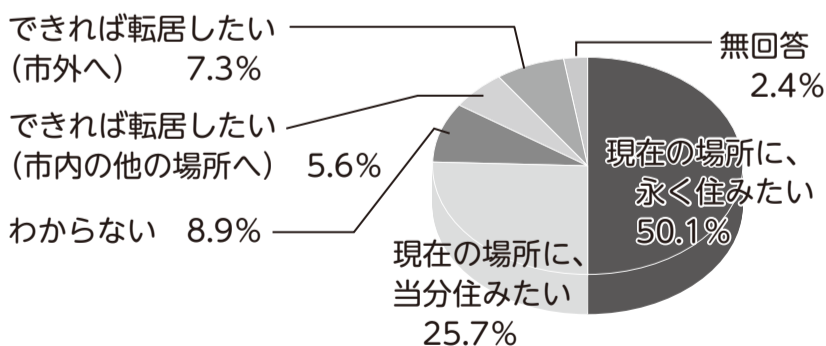

有料広告

安心リフォームフェア開催中!!

- 【業務内容】☆お見積り、ご相談完全無料 お気軽にお問い合わせください
- ★外壁塗装+屋根塗装 ￥550,000～(30坪迄)
 - ★クロス貼り替え ￥69,800～(6畳)
 - ★床貼り替え ￥109,800～(6畳)
 - ★光触媒塗装(内装・外装)
 - ★お風呂・台所工事
 - ★エクステリア工事
 - ★外壁(サイディング)・屋根張り替え
 - ★太陽光発電
 - ★オール電化
 - ★その他小さい修理から何でもやっています!

貴方の街のハウスクーター **のぞみコミュニケーションズ**
羽生市南5-5-24 ☎048-561-6758

消したはず 決めつけないでもう一度

7月中の救急と火災

| | | |
|----------|----|------|
| (有)ハイウェイ | 救急 | 209件 |
| | 火災 | 3件 |

羽生市上村君1012-1 電話048-565-0059
消防用設備等点検、施工 地下タンク等定期点検

★今回の目玉商品★
リンナイ
ガス給湯器20号
¥137,800-
(工事費・税込み)
(追焚き機能付)
★20万円以上のリフォームをしたお客様に羽生市より
助成金が支給されます。(1回限り・条件有り)

《羽生市市民意識調査の結果報告》

あなたの声をこれからの

商業・産業の振興【複数回答】

若い世代の台頭や後継者の育成を望む
企業誘致が大幅に減少

市の商業や産業の振興について重要なことは「若い世代の台頭や後継者の育成」(36.0%)が最も多く、「農産物の加工開発や新しい農業経営の研究」(23.7%)、「商店街の整備」(23.2%)、「企業の誘致」(21.3%)については2割を超えています。また、他の項目についてはそれを下回る状況で分散しています。また、前回調査と比較すると、「企業の誘致」が大幅に減少しました。

■市の商業や産業の振興について何が重要だとお考えですか

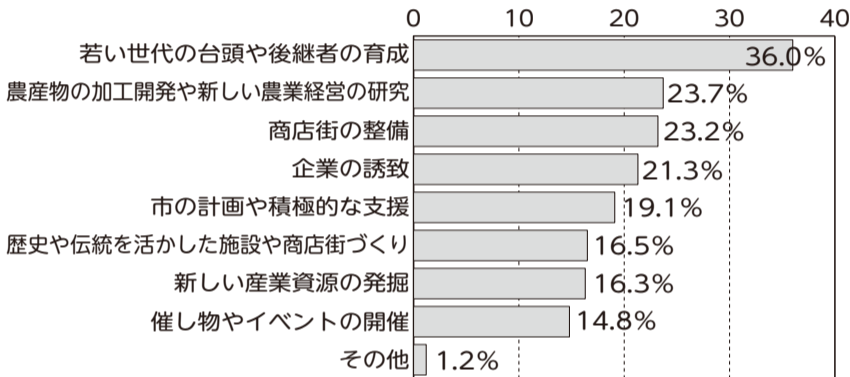

将来の人口

人口の増加を望む
自然のままがよいが過半数を超える

市の将来の人口については、前回調査と比較して「積極的に人口を増やすよう図った方がよい」(39.8%)が増加し、「自然のままが良い」(55.8%)は減少しています。しかし、やはり前回調査と同様に「自然のままが良い」が過半数を超えています。

これを年代別で見ると、若い世代ほど積極的な人口増を嫌い、自然のままが良いとする傾向が見られました。

■将来人口は、どうなったらよいとお考えですか

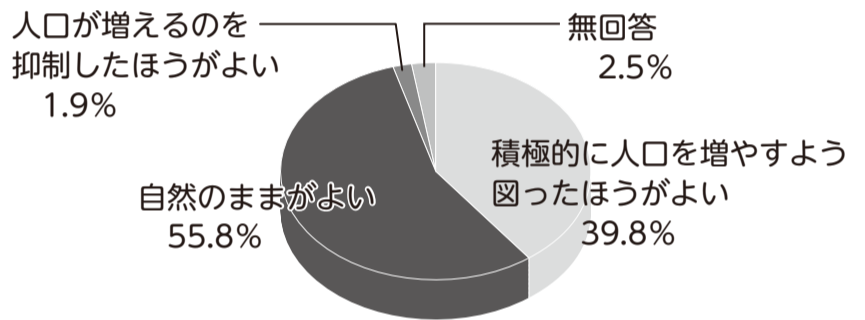

施策の満足度

安全・安心なまちづくり分野で高い満足度
就労促進・労働行政が最下位

現在、市が行っている各施策にどの程度満足しているかを尋ねると、「消防・救急の充実」、「広報・広聴の充実」、「防災対策の推進」の満足度が高くなっており、「安全で安心なまちづくり」分野等でのこれまでの取り組みを今後も維持することが求められています。

一方、満足度の評価が低いものは「就労促進・労働行政」、「商業の振興」、「観光の振興」となっており、「活力に満ちたまちづくり」分野での施策強化が求められていることがうかがえます。

■満足度ベスト3

- 消防・救急の充実 (安全で安心なまちづくり分野)
- 広報・広聴の充実 (行政経営の改革分野)
- 防災対策の推進 (安全で安心なまちづくり分野)

■満足度ワースト3

- 就労促進・労働行政 (活力に満ちたまちづくり分野)
- 商業の振興 (活力に満ちたまちづくり分野)
- 観光の振興 (活力に満ちたまちづくり分野)

※ ()内は、第5次羽生市総合振興計画における施策分野

今後の施策への展望

今後、行政が力をいれるべき施策への要望は、「地域医療の充実」が最も高く、次いで「高齢者支援の推進」「社会保障の充実」となっており、健康で希望に満ちたまちづくり、分野への期待が高いことが分かりました。

具体的には、さらに充実した医療が受けられる体制づくりや安心して高齢者が生活できるための施策などを求める声が多く挙げられています。

一方、年齢別にみると、若い世代では、福祉分野に加え、農業や商業の振興(活力に満ちたまちづくり分野)、ごみ処理の適正化や公園・緑地の整備(快適で住みやすいまちづくり分野)についても上位傾向にあることから、ニーズの多様化がうかがえ、市の施策に

報告書をご覧ください

この調査では選択回答式の項目のほか自由に意見を書いていただく欄があり、たくさんのご要望・ご意見をいただきました。紙面の都合で広報紙では紹介できませんが、「市民意識調査報告書」にはすべて掲載されています。

この報告書は、市ホームページで公開しているほか、市役所(秘書広報課)、図書館および各公民館で閲覧できますので、ぜひご覧ください。

アンケートにご協力いただいた皆さん、お忙しいところありがとうございました。

■問い合わせ

秘書広報課(内線203)

有料広告

イオンモール羽生2Fにある大人のためのスポーツクラブ
★癒し・美・健康★
ココロとカラダがきれいになる空間があります。

500円体験受付中!!
女性は岩盤浴付

ドゥースポーツクラブ羽生 Tel 048-560-1100

運転代行 コインパーキング・ご自宅からもOK!

0120-749-789

埼玉県公安委員会認定 第43-0089号
有限会社 エスキー

～小林式特殊手技療法～
研究生募集!

《希望者はNPO認定の開業資格取得可》
NPO法人日本福祉健康指導者協議会認定校

中伝療術学院
学院長・医学博士 小林英男
羽生市中岩瀬803-1 ☎560-3502
お問合せお申込みは、担当・小林、小島まで



市民レポーター

小さなおはなし会

毎月、第1・3金曜日の2回、図書館で「小さなおはなし会」が行われています。毎回、20組程度の未就学児とママなどが集まり、私が訪れた日もたくさんの方々が集まっています。始まる前からとてもにぎやかで、皆さん楽しみに待っています。まずは「短いお話」で、ボランテアの方たちの声に、うなずいたり、笑ったり、また、質問したりと興味津々です。その後、ぬいぐるみを使っての遊び唄、手遊び、紙芝居と内容も盛りだくさんです。

◆ムジナもん学寮 in 川俣
今年も川俣小4・5・6年生を対象とした通学合宿が、過去最高の49名という大勢の子どもたちの参加のもと実施されました。震災から約4カ月後のこの時期被災地では、まだまだ集団避難生活が続いている状況の中、子どもたちは、避難生活に近い体験や、



最後は一人ひとり名前を呼ばれ、シールをもらいます。出口ではアンパンマンのキャラクター人形が待っています。「また来てね」の声にうなずきながら、笑顔で人形たちとタッチして帰ります。帰り際、借りた本を抱えたママが、「これはお家に帰って読んであげるね」と話しているのを見て、絵本を膝の上で開いている子どもたちの嬉しそうな顔が目につかび、心がほのぼのと温かくなりました。

市民レポーター

小野 和美さん(東7丁目)



子ども同士、あるいは縦の年齢でのコミュニケーションの中から、本事業の目的のひとつである「より深い人間関係を築き、生きる力を育む」というこのフレーズに気づき、相手のことを「思いやる心」を感じ取ってくれたと思います。また今回は、いざというときの食料確保の観点から「飯ごう炊き」の体験が、盛り込まれました。炊飯器以外で、お米をご飯にする調理法を学び、貴重な体験になったことと思います。

毎回取材して感じることは、事業実施にあたり、公民館関連や各団体の方々など、地域全体が一丸となってサポートに回っている事です。頭が下がります。大変ですが今後も、続いていってほしい行事の一つであると実感しました。

市民レポーター

山崎 江里子さん(小須賀)

子ども医療費の支給対象年齢を拡大します

市では、平成23年10月1日診療分から、子ども医療費の通院費用にかかる支給対象年齢を、これまでの「小学校修了まで」から「中学校修了まで」に拡大します。

■支給資格証をお持ちの方は：

- ・中学生のお子さんをお持ちの方には、平成23年9月末までに新しい支給資格証をお送りします。
- ・小学6年生のお子さんをお持ちの方には、平成24年3月に通院有効期間を延長した支給資格証をお送りします。
- ・小学5年生以下のお子さんをお持ちの方には、平成25年以降、毎年対象の方に有効期間を延長した支給資格証をお送りします。

■支給資格証が未登録の方は：

次のものを持参して登録申請の手続きを行ってください。ひとり

親家庭等医療費に該当されている方も登録が必要です。

・対象となる子どもの健康保険証の写し

・保護者名義(生計の主体者)の預金通帳の写し

※名義がカタカナ表記されているページ

▽問い合わせ

子育て支援課(内線193)

生ごみは適正に処理しましょう

家庭から出される可燃ごみの約半分は、台所から出る「生ごみ」といわれています。

調理くず、残飯等は、よく水切りをして、「燃やしてもよいごみ」として出しますが、コンポスター等により生ごみを堆肥化し、再利用することは、「ごみの減量」にとても有効です。

なお、生ごみを庭先等にそのまま

ま放置すると、腐敗により悪臭や虫の発生など不衛生となりますので、適正な処理をお願いします。

生ごみ処理機器の購入に補助金を交付します

生ごみは多くの水分を含んでおり、焼却の際、その水分を蒸発させるために大きなエネルギーを必要とします。

そこで市では、生ごみ処理機器を利用し、生ごみを堆肥化することでエネルギーを削減することもごみの減量を図るため、生ごみ処理機器購入者に対し、補助金を交付していますので、ぜひご利用ください。

▽対象処理機器(業務用を除く)

生ごみを、微生物の働きや機械的な動作によって脱水、発酵または分解することで、堆肥化または減容化するために製造されたもの

▽対象者(これから購入する方)

市内在住の利用者本人

▽補助額

- ・コンポスター(1世帯2基まで)
 - ：購入額の範囲内
 - 限度額2千円/基
- ・生ごみ処理機(1世帯1機まで)
 - ：購入額の2分の1以内の額
 - 限度額1万円/機

▽申し込み・問い合わせ

環境課(内線294)

放射性物質の農畜産物への影響調査について

福島第一原子力発電所の事故による放射性物質の県内の農畜産物への影響について、県による調査を定期的に実施しています。

その結果を県のホームページと各公民館に掲示していますので、参考にご覧ください。

▽問い合わせ 県農産物安全課

☎048(830)4057

有料広告

贈りものに **こぶし花ビール**
 ジャパン・アジア・ビアカップ2010 金賞受賞
 6本入り 2,880円(税込)
 キヤッセ羽生 TEL048(565)5255

9月の開催予定

| | | | | | | |
|----|----|----|----|----|----|----|
| 日 | 月 | 火 | 水 | 木 | 金 | 土 |
| | | | | 1 | 2 | 3 |
| 4 | 5 | 6 | 7 | 8 | 9 | 10 |
| ● | | | | | | |
| | | | | | | |
| 11 | 12 | 13 | 14 | 15 | 16 | 17 |
| ● | | | | | | |
| | | | | | | |
| 18 | 19 | 20 | 21 | 22 | 23 | 24 |
| | ★ | ★ | ★ | | | |
| | | | | | | |
| 25 | 26 | 27 | 28 | 29 | 30 | |
| | | | | | | |
| | | | | | | |

●アクアマリンカップ(8/30~)
 ★G1つつじ賞王座決定戦開設59周年記念(津)

「身近で役に立つ救急講話」にご参加ください!

▽日時 9月11日(日) 午前9時~10時

▽場所 消防本部

▽定員 50名(先着順)

▽テーマ 『スポーツ現場における救急医療』

▽講師 中原整形外科医院 院長 中原義人氏

▽申し込み・問い合わせ 電話または直接、消防本部 ☎(565)1934

住宅リフォーム補助制度のご案内

この制度は、市民が「市内の施工業者」により個人住宅の改修工事を行った場合に、市がその経費の一部を助成するものです。東日本大震災の被害による住宅の補修工事にもご利用いただけます。

- ▷対象となる住宅・工事
 - ・現在居住している自己所有の住宅（アパート等は対象外）
 - ・住宅の修繕・改築等を「市内の施工業者」が行う工事で、20万円（消費税別）以上のもの
- ▷対象となる方
 - ・申込日現在、羽生市に住民登録を行っている方
 - ・市税および市の各種資金の貸し付けについて滞納がない方
 - ・対象となる住宅について、市の同様の制度による助成を受けていない方（ただし、震災の被害による補修工事については、通常の住宅リフォーム補助のほか、別に1回ご利用になれます。）
- ▷助成金額
 - ・改修工事費（消費税別）の5%相当額（千円未満切り捨て）で、10万円を最高限度額とします。
- ▷申請に必要な書類
 - ①申請書（商工観光課窓口または市のホームページから取得）
 - ②住民票または外国人登録原票記載事項証明書【市民生活課で交付】
 - ③滞納なしの証明書（羽生市住宅改修補助金交付申請専用様式）【税務課で交付】
 - ④家屋課税証明書【税務課で交付】
 - ⑤改修の見積書の写し
 - ⑥改修の図面
 - ⑦改修工事前の現場写真
- ▷その他
 - ・申請は必ず工事着工前に行ってください。
 - ・申請は商工観光課（市民プラザ内）にお願いします。
 - ・建築確認を必要とする工事については、工事完了後に検査済証の写しを提出してください。
 - ・「市内の施工業者」とは、市内に事業所を有する住宅改修等の工事を行う業者です。
- ▷問い合わせ 商工観光課 ☎(560)3111 >

羽生市女性会議の委員を募集します

社会のあらゆる分野において、男女は対等なパートナーであり、また、ともに責任を分かち合う存在でなければなりません。

市では、男女共同参画社会づくりを推進するため、広く市民の皆さんの意見を伺い、男性も女性もともに豊かに暮らすため、「羽生市女性会議」において、男女共同参画の現状と施策について協議・検討していただける委員を次のとおり募集します。

- ▷応募資格
 - ・市内在住の20歳以上の方
- ▷募集人員 若干名
- ▷任期 2年

電子申請サービスをご利用ください

自宅やオフィスのパソコンから、住民票の写しの請求や引越しにともなう水道関係手続、妊娠の届

- ▽応募方法 応募の動機または男女共同参画をテーマにした作文を400字詰め原稿用紙2枚以内にまとめ、住所・氏名・生年月日・性別・職業・電話番号を明記のうえ、次まで持参または郵送ください。
 - ▽提出先 〒348-0005 羽生市南5-4-3 羽生市女性センター
 - （休館日 毎週火曜日・祝日）
 - ▽提出期限 9月16日(金)必着
 - ▽問い合わせ 女性センター ☎(561)1681
- http://www.city.hanyu.lg.jp/ ※トップページ左側の「電子市役所」から「電子申請」をクリックしてください。
- ▽問い合わせ 企画課(内線384)

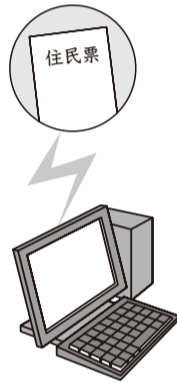

敬老祝金等の対象年齢および贈呈額が変わります

市の高齢化率は22.2%を超え、ひとり暮らし高齢者や高齢者世帯も年々増加し、介護や支援を必要とする高齢者が急増しています。

一人ひとりの高齢者が住み慣れた地域で、安心して生活していくために、日常の安否確認等地域の見守り体制を充実させていく必要があります。

この様な高齢者施策を踏まえて、今年度から敬老祝金等の贈呈を長寿祝いの節目の年に変更することとなりましたのでお知らせします。

▷敬老祝金等対象年齢および贈呈額等

- 【改正前】
- 満80・85・88歳（5,000円）
 - 満90・95・99歳（10,000円）
 - 満100歳（30,000円）
 - 市内最高齢者（記念品）

- 【改正後】
- 満77歳（5,000円）
 - 満88歳（10,000円）
 - 満99歳（20,000円）
 - 満100歳（記念品）※誕生月に市長が表敬訪問をします
 - 市内最高齢者（記念品）※誕生月に市長が表敬訪問をします
- ※なお、市内に1年以上（基準日9月1日）居住している方が対象となり、民生委員が9月中にお届けします。

▷問い合わせ 保健医療課（内線180）



あなたの家は大丈夫？

東日本大震災発生時、市内でも震度5強の非常に大きな揺れが観測され、建物の瓦の落下や土地の液状化等の被害が発生しました。

大地震は、いつどこで起きてもおかしくない状況です。大切な家族の生命や財産を守るためにも、まず自分の家にとどの程度の耐震性があるかを知ることから始めてみましょう。

市では木造住宅の無料簡易耐震診断および耐震診断に対する補助金の交付を行っていますので、ぜひご利用ください。

▷無料簡易耐震診断

建築確認申請等の図面を元に、パソコンの診断ソフトを用いて行う簡易な診断です。 ※現地調査は行いません。

▷耐震診断補助金交付制度

建築士による現地調査を含めた詳細な耐震診断を行った場合、診断費用の一部を補助していただきます。

※どちらの場合も、昭和56年以前に建築された2階建て以下の木造住宅が対象です。

▽問い合わせ 開発建築課（内線261）

働きたいあなたへ 再就職準備セミナーに参加してみませんか！

職業に関する情報や求人情報の入手方法、活用方法を学びます。特に女性が働きやすい職場を見つけるための、求人情報の見方のポイントを解説します。

この講座は託児サービスがありますので、小さなお子さんがいる方も安心して受講してください。

▽テーマ

「情報収集お役立ちセミナー」

▽対象 再就職を希望する女性

▽日時 9月16日(金)

・セミナー 午前10時～正午

・仕事相談 午後1時15分～2時

午後2時15分～3時

▽場所 パール羽生（女性センター）

▽定員 セミナー20名

仕事相談2名

▽費用 無料

▽講師 キャリアカウンセラー

▽託児サービス

1歳6ヶ月～就学前（無料）

▽申し込み・問い合わせ

9月9日(金)までにパール羽生

☎(561)1681へお申し込みください。

※雇用保険受給者への受講証明書発行あり



豪雨により 被害を受けた金山町への 支援にご協力を！

このたび、7月29日から30日にかけて、福島県会津地方で発生した記録的な豪雨は、2004年の「新潟・福島豪雨」を上回り、福島県金山町では降り始めの27日から700ミリ近い雨量を観測し、只見川の氾濫などにより家屋の流出や浸水、橋りょうや鉄橋の崩壊など甚大な被害を受けています。

そこで、市では、被災した友好都市・金山町への募金活動を実施しています。

市民の皆さんからの募金は、金山町の復興支援に使わせていただきます。

ご協力よろしくお願ひします。

【期間】 9月30日(金)まで

【場所】 市役所、各公民館、市民プラザ、女性センター

上記に募金箱を設置しています。

■問い合わせ 地域振興課 (内線224)

**振り込め詐欺にご注意ください！
募金に関して、市の職員が振り込みを
お願いすることはありません！**

平成24年の成人式は 1月8日(日)に実施します

■市では成人式の式典・記念行事を次のとおり行います

- ・日 時 平成24年1月8日(日) 午前10時30分～正午
- ・場 所 産業文化ホール(大)
- ・その他 対象者には、12月上旬に案内状を郵送します。

■成人式実行委員の募集

新成人の皆さんのフレッシュな感覚に期待していますので、ぜひご応募ください。

- ・対 象 市内在住で、平成3年4月2日から平成4年4月1日生まれの方
- ・募集人数 3名
- ・内 容 成人式式典、記念行事の企画・運営など
- ・申込方法 9月9日(金)までに生涯学習課へ電話または直接お申し込みください。

■問い合わせ 生涯学習課 (内線313)

保育サービス講習会 受講生募集！

ファミリー・サポート・センターは、安心して子供を育てる環境づくりのため、勤労者や家庭で子育てに奮闘している方を支援する会員登録の組織です。
会員の種類は、支援を受けたい「依頼会員」と支援を行いたい「協力会員」に分かれています。
今回、「協力会員」として活動していただける方を養成するため、保育サービス講習会の受講生を募集します。

▽対 象 市内在住、65歳未満で、全日程を受講可能な方(受講後ファミリー・サポート・センターの活動ができる方)

▽期 日 9月7日(水)

・乳幼児の発達と安全(講義)
・ファミリー・サポート・センター

1の概要(講義)

- 9月8日(木) 日本赤十字社 幼児安全法(実技)
- 9月9日(金) 子どもの栄養(調理実習)
- ▽時 間 午前10時～11時30分
- ▽場 所 パール羽生
- ▽定 員 15名(先着順)
- ▽費 用 無料
- ▽申込方法 8月31日(水)までに子育て支援課へご連絡ください。
- ▽問い合わせ 子育て支援課(内線193)

「親業講座」に参加しませんか？

親だからといって、子どもとのコミュニケーションが、すべて上手いってわけではないですよ。

自分の気持ちの状態を知り、その時に合ったコミュニケーションの方法を学ぶ・・・それが「親業講座」です。ぜひご参加ください。

- ▽日 時 9月10日(土) 午後1時30分～3時
- ▽場 所 ワークヒルズ羽生
- ▽費 用 無料
- ▽講 師 大野 淳子氏
- ▽申し込み 不要
- ▽主 催 (直接会場へお越しください) 羽生地区更生保護女性会
- ▽問い合わせ 社会福祉課(内線179)

手話講習会(基礎・中級)を開催します

手話を学んで、もっと交友関係を広げてみませんか。

▽期 間 10月3日(月)から平成24年2月22日(水)までの月・水曜日(36回) ※祝日、年末年始は除く

▽時 間 午後7時～9時

▽場 所 市民プラザ

※11月2日、12月26日はワークヒルズ羽生

▽受講資格 市内在住・在学の方(中学生以上)で入門修了者またはそれ以上の技術をお持ちの方

▽定 員 30名

▽費 用 1470円(テキスト代)

▽申込方法 9月22日(木)までに電話または直接、社会福祉課へお申し込みください。

▽問い合わせ 社会福祉課(内線158)

狂犬病予防注射はお済みですか？

狂犬病は発症すると有効な治療法がありません。また、人にも伝染します。狂犬病にかかる前に必ず予防接種を受けましょう。狂犬病の予防接種は、お近くの動物病院で受けてください。

▽問い合わせ 保健医療課(内線175)

第21回邦楽同好会発表会を開催します

- ▽日 時 9月4日(日) 開演・午前10時
- ▽場 所 産業文化ホール
- ▽費 用 無料
- ▽内 容 邦楽同好会の加盟13団体会員による日本舞踊・民謡民舞・大正琴の舞台発表
- ▽問い合わせ 山崎 ☎(561)9659

敬老会にお越しく下さい！

市では、長寿と健康を祝して「敬老会」を開催します。地区ごとに開催しますので、該当する地区でご参加ください！

- 日 時 9月19日(月・祝) <敬老の日>
- 会 場

| 地 区 | 会 場 |
|------|------------|
| 羽 生 | 市民プラザ |
| 新郷第一 | 新郷第一小学校体育館 |
| 新郷第二 | 新郷第二小学校体育館 |
| 須 影 | 須影小学校体育館 |
| 岩 瀬 | 岩瀬小学校体育館 |
| 川 俣 | 川俣小学校体育館 |
| 井 泉 | 藤井下組公会堂 |
| 手子林 | 手子林小学校体育館 |
| 三田ヶ谷 | 三田ヶ谷小学校体育館 |
| 村 君 | 村君小学校体育館 |

※該当される方には、9月5日(月)までに案内状をお届けします。案内状が届かない方は、市社会福祉協議会へご連絡ください。

▷問い合わせ 市社会福祉協議会(内線542)

健康ネットワーク

逆流性食道炎

逆流性食道炎は、食生活の欧米化や、喫煙、飲酒、肥満、ストレスなど、生活習慣の悪化によって日本人に急増している病気です。

食道と胃のつなぎ目には、下部食道括約筋という筋肉があり、通常は胃の内容物の逆流を防止する働きをしています。しかし、加齢や生活習慣の悪化により、食道括約筋が弱ったり、食道の働きが低下することで、胃酸の食道への逆流が促され、逆流性食道炎が起ります。

主な症状は、胸やけ、げっぷ、呑酸（口の中が酸っぱく感じる）などです。このほかに、胃もたれ、胸の痛み、満腹感、のどの違和感、慢性のせき、ぜんそく等の症状が出る場合もあります。

この病気の治療は、生活習慣の改善や胃酸を抑える薬物療法が主体で

あり、適切な治療を行えば、重症化することはほとんどありません。

ただし、胃酸の逆流が長期にわたると、「バレット食道」や、そこから生じる「バレット食道がん」という特殊な病気が発生しやすいとされています。

また、胸やけ、胃もたれなどの酸が逆流する症状は、逆流性食道炎のほか、食道がん、胃がんなどにも一部症状が似ています。

このため、これらの症状がある方は、一度は内視鏡検査を受けることをおすすめします。最近では、経鼻内視鏡検査などによって、以前より苦痛なく検査を受けることができま

すので、早めに医師に相談し、診察を受けましょう。

医師 渡辺 實

羽生昔がたり



羽生の遊び

(四) ごっこ遊び

1. ままごと
一枚のゴザを敷き、これが遊びの舞台となります。お父さん、お母さん、お兄ちゃん、お姉ちゃん、赤ちゃん、と皆がそれぞれの役割を決め、生活が始まります。時代とともに、並ぶ道具も変わってきて、今は電子レンジまである。おままごとセットが売られています。昔は身近にあるものを上手に見立てて遊びました。捨ててある板をまな板に、石は包丁、木の枝はお箸、葉っぱはお皿、そして泥だんご、イヌタデの赤マンマのご飯、レンゲ、タンポポなどを使って、たくさんのご馳走をつくり、お皿に盛りつけました。主役はもちろんお母さんでした。口ぶりも、仕草も、お母さん役の子



ままごと

どもの母親そっくりなので、思わず笑ってしまう程ほほえましいものでした。

2. お人形さんごっこ
母親に作ってもらった、お人形、洋服、

- 3. ちゃんばらごっこ
男の子の十八番、刀に見立てた棒を腰にさし、それを抜いて相手とチャンチャンバラバラ、何がおもしろいのか女の子にはわかりませんが、半日でも遊んでいました。
- 4. 赤ちゃんごっこ
- 5. お医者さんごっこ
- 6. 買い物ごっこ
- 7. 学校ごっこ



巻きずし

- 着物、寝具一式(敷布団、掛布団、マクラなど)をきれいな箱の中に入れ、宝物のようにかかえて、お友達の家へ遊びに行き、お洋服を着せかえたり、
- 「○○ちゃんはいいい子だネンネしな〜。」と歌いながら、お人形さんを寝かしつけたり、抱っこして、
- 「今日はお天気がいいから、おんも(外)へ行こうかね。」
- と、優しく声をかけ、お友達と一緒に庭に出て、きれいな花があると、
- 「ほら、きれいなお花でしょ?」
- とお人形さんに見せ、自分が本当のお母さんになりきって、一日中遊びましたね。
3. ちゃんばらごっこ
男の子の十八番、刀に見立てた棒を腰にさし、それを抜いて相手とチャンチャンバラバラ、何がおもしろいのか女の子にはわかりませんが、半日でも遊んでいました。

- 俳句 (俳句連盟会員・五十首順)
- 梅雨長し復興の道なほ長し 上羽生 津田 成子
- 幾千の色を展げて花菖蒲 本川 侯 堤 瑞枝
- 小松社の青梅石に弾みけり 上新郷 手島 美枝
- 庭下駄に素足昭和を懐かしむ 中央三 寺井 芳子
- 甘い香を放ち濡れ咲く花棟 北萩 島 戸ヶ崎 淳子
- 山襲の幾重いく重に映の月 本川 侯 中島 京子
- 大雷雨土の匂ひと共に来し 神 戸 西田 光子
- 風鈴の音色いろいろ路地清し 東 一 根岸 明子
- 庭隅に母の遺愛の半夏生 今 泉 根岸 光子
- 夏帽子被りて急にハイカラに 中央四 長谷川 節子
- 旅三日梅雨の晴間を賜はりぬ 中手子林 長谷川 好子
- 廃屋を囲み十葉花盛り 喜右門 新田 萩原 澄江
- 合歓咲けど渡りて行けぬ太鼓橋 中央五 蓮見由美子
- 曇り日や太蘭の花の水明り 南 五 羽鳥 茂子
- 腕枕しびれ切らして昼寝寛 上川 侯 早川 森子
- 短歌 (羽生短歌会)
- 信州の弥生のときに一人来し 白梅かほりてふわりさ迷う 羽 生 福島 清江
- 根と芽切り洗う容器にらつきようが なべて上向き夏の香放つ 南 五 今成マサ子
- 被災地の瓦礫の中に勢い立つ 夏草じつと見つむる人よ 南 六 折原 秀子

ひとひと 女と男

ご利用ください「女性のための相談室」

「女性のための相談室」をご存知ですか。女性センター相談室には、自分自身の生き方、夫婦間の問題、介護、子ども、親など家族との関係、職場での人間関係、また、ストレスによる心身の不調など、さまざまな相談が寄せられています。

どんな些細なことでも結構です。一人で悩まず、私たちに相談してみませんか?

相談室では、相談者のお話を伺いながら、気持ちの整理をお手伝いします。堂々巡りしていたことや、さまざまな自分の思いが、人(相談員)に話すことで気持ちの整理がついたり、自分がどうしたいのか、ということに気付いたりします。

また、どこに悩みを相談したらよいかわからないような場合は、必要に応じて他の適切な機関を紹介しています。

- 専門の女性カウンセラーが、相談を受けします。(相談無料・秘密厳守)
- まずは、女性センター ☎(561)1681へお問い合わせください。(火曜日休館)
- ◆利用方法(要予約)
- ▽相談日時 毎月第1〜4水曜日 午後1時〜4時
- ▽相談場所 女性センター ※面談または電話相談
- ▽電話相談専用番号 ☎(563)5272
- 人権推進課男女共同参画係

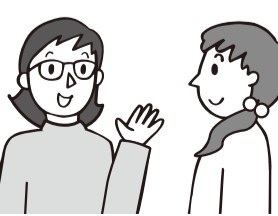

わんぱくちゃん

お待ちして
いま〜す!

携帯のメールから
申し込みもOK!

このコーナーの写真を募集!

▷対象 市内在住の小学生未満のお子さん
▷応募方法 電話・メール・FAXまたはハガキで保護者の住所・氏名・電話番号、お子さんの名前、メッセージをお伝えください。
※メールで応募される場合は、件名に「わんぱくちゃん」と明記してください。
(受付順に掲載月を決めます)

▷あて先
〒348-8601 羽生市東6-15 秘書広報課
e-mail koho@city.hanyu.lg.jp
FAX (562) 3500
▷問い合わせ 秘書広報課(内線203)



五ヶ谷禮士ちゃん
H22.11.28生(堤)
▷いっぱい食べてパパより大きくなーれ!!



櫻井健生ちゃん
H23.3.20生(下手子林)
▷ちょっと泣き虫だけど、いつも元気いっぱい!
健生くん。身も心も健康な子になってね。



五味洩モカちゃん
H23.4.23生(東3丁目)
▷笑顔が素敵なモカ。家族の宝物です。

グループNEWS

水彩画クラブ「彩光会」

私たちは、手子林公民館で行われた水彩画講座を修了後、「彩光会」として結成した水彩画のグループです。

この会が発足して4年目を迎えますが、会員同士が楽しく、和気あいあいとした人間関係を築くことも目的の一つとなっています。

活動は毎月2回、第2・4週の土曜日の夜間、手子林公民館で行っていて、会員は好みの絵の具と色彩で自由に楽しく、感情豊かな作品作りに取り組んでいます。

指導者の飛田先生は、会員一人ひとりに対して、的確なアドバイスをしてくれます。そして、満足いく作品が出来上がったときの充実感は一とおおです。

また、私たちは年に数回の写生会を行っています。春の新緑や秋の紅葉、また身近な季節の移り変わりなどを楽しんでいます。

水彩画や油絵などを習ってみたりと思っている方は、ぜひご連絡ください。

▽問い合わせ 小川
(☎) (565) 2848



図書館 だより

☎561-8233

9月19・23日(祝)は開館します

★蔵書点検に伴う臨時休館

9月26日(月)から30日(金)まで、蔵書点検(18万冊の一斉点検)のため休館します。

お探しの本を迅速に提供できるように、利用しやすい本棚にするための作業です。休館中はご不便をおかけしますが、利用者のサービス向上につながる休館ですので、ご理解をお願いします。

★貸出レシートが 出るようになりました

7月から、貸出レシートを利用者にお渡ししています。

これによって、現在借りている本と返却日が一目で分かります。また、レシートが手元に残ることによって、過去に利用した本を把握することができ、過去の利用で、有効にご利用ください。

★予約本の受け取りはお早めに

図書館では、利用者が予約した本が用意できた段階で、メールや電話でご連絡しています。取り置きができる期間は二週間です。中には、たくさんの方が予約をして待っている本もあります。連絡があったら、なるべく早く借りに来てください。皆さんに少しでも早く読んでいただけるよう、ご協力をお願いします。

☆ちいさなおはなし会

▽日時 9月2・16日(金)
午前10時30分から

☆おはなし会

▽日時 9月10日(土)
午前11時から

おはなし・大型絵本など
▽会場 おはなしのへや



羽生市 図書館 検索

| | | | | | | | | | | | | | | |
|------|-------|--------|--------|-------|-------|-------|--------|-------|-------|-------|-------|-------|--------|--------|
| 森田一様 | 羽鳥秀雄様 | 野川可乃様 | 熊木つね子様 | 藤野利三様 | 大谷寿男様 | 岸田寛一様 | 西本トシ子様 | 深澤正雄様 | 高杉友久様 | 川邊喜久様 | 岩田庫吉様 | 小針元利様 | 奈良良きい様 | 塩谷美代子様 |
| 80歳 | 73歳 | 97歳 | 73歳 | 88歳 | 82歳 | 82歳 | 66歳 | 88歳 | 55歳 | 65歳 | 92歳 | 78歳 | 88歳 | 42歳 |
| 砂山 | 砂山 | 須影 | 須影 | 上新郷 | 下新郷 | 羽生 | 南羽生1 | 西5 | 西5 | 西2 | 西南8 | 中央5 | 中央3 | 堀口 |
| 峯正様 | 中川静江様 | 小菅トヨ子様 | 小菅キチ様 | 長島留吉様 | 坂田道夫様 | 大和田清様 | 吉岡芳枝様 | 鈴木木忠様 | 村田敏弘様 | 勝見伴七様 | 田次正雄様 | 木戸政子様 | 堀口猛様 | 堀口猛様 |
| 85歳 | 87歳 | 82歳 | 92歳 | 81歳 | 77歳 | 92歳 | 90歳 | 79歳 | 69歳 | 76歳 | 84歳 | 88歳 | 80歳 | 80歳 |
| 上村君 | 喜右門新田 | 喜右門新田 | 三田ヶ谷 | 北荻島 | 中手子林 | 上手子林 | 上手子林 | 上手子林 | 藤井上組 | 藤井上組 | 今泉 | 稲子 | 中岩瀬 | 中岩瀬 |

有料広告

木村歯科医院 ☎561-0808 (完全予約制)

噛める事から健康を目指す!

最新型歯科用CT完備
CTとはインプラント治療が出来るかどうかを調べる装置です
専門の相談員が対応させていただきます

羽生市中央2-7-10(キンカ堂跡地そば) 駐車場完備
http://www.masamasanet http://www.kimura-implant.com

是非一度、ご覧ください

新しいスタイルのやすらぎの地

羽生霊園

セントグレースガーデン 羽生聖地公園

セントグレースガーデン 検索

セントグレースガーデン ☎048-565-5537
羽生聖地公園

バラ薫る、本格的イングリッシュガーデン

イングリッシュローズを主に、四季の花々が咲き競う
明るい雰囲気ガーデンニング霊園です。

好評受付中!

霊園の中央にある
永代供養墓 (総額)
永代供養料 20万円 (年間保管料なし)

単身者・ご夫婦・未埋葬の御遺骨等
お申込み・お問合せ ☎0120-100-138

〒348-0006 埼玉県羽生市下村君2600-1
開園時間:9:00~17:00 定休日:水曜日 宗教・宗派自由

集まれ！キッズ広場

簡単な運動から“元気に楽しく”挑戦しよう！運動が苦手なお子さんも大歓迎です！

| 期日 | 内容 | 対象・時間 |
|---------------|----------------------------|-----------------------|
| 第1回 9月9日(金) | マット運動 でんぐり返しや後ろ回りをやるよ！ | 年中・年長 午後3時～3時50分 |
| 第2回 9月12日(月) | 跳び箱 1段でも高く飛ぶぞ！ | |
| 第3回 9月26日(月) | 鉄棒 前回りや逆上がりにも挑戦！ | 小学1・2年生 午後4時～4時50分 |
| 第4回 10月17日(月) | ボール運動 ボールをカッコ良く投げられるかな？ | |
| 第5回 10月24日(月) | なわとび いろいろな跳び方を覚えよう！ | |
| 第6回 10月28日(金) | 総括 何をやるかはお楽しみ！ | |

▷場所 パープル羽生
▷定員 各対象ごとに15名(先着順)
▷費用 無料
▷講師 斉藤 隆造 氏
▷用意する物 上履き、タオル、飲み物
▷申し込み・問い合わせ
9月5日(月)までに、直接または電話でパープル羽生(☎561)1681)へお申し込みください。

羽生市役所 ☎561-1121(代)

第4回羽生市郷土芸能発表会 出演団体を募集

日頃の成果を発表する良い機会ですので、ぜひご参加ください。

- ▷日時 12月11日(日) 開演・午後1時30分
- ▷場所 産業文化ホール(小)
- ▷募集団体 市内で郷土芸能を行う団体(おおむね8団体)
- ▷費用 無料
- ▷その他 発表は一団体につき約15分
- ▷申し込み・問い合わせ 8月29日(月)から9月9日(金)まで

パープルふれあい広場の お知らせ

- ▷日時 9月11日(日) 午後1時～3時
- ▷場所 パープル羽生
- ▷出演 ビコーズ(♪昭和のうたを歌うオヤジバンドです！)
- ▷費用 無料
- ▷問い合わせ パープル羽生(☎561)1681)

に、直接または電話で生涯学習課(内線314)へお申し込みください。

▷場 所 パープル羽生
▷定 員 各対象ごとに15名(先着順)
▷費 用 無料
▷講 師 斉藤 隆造 氏
▷用 意 する 物 上履き、タオル、飲み物
▷申 込 び ・ 問 い 合 わ せ
9月5日(月)までに、直接または電話でパープル羽生(☎561)1681)へお申し込みください。

▷日時 10月14・28日、11月18日(金)
午前9時30分～11時30分

■「郷土の先人に学ぶ」
ふるさと歴史講座
須影公民館

▷日時 10月14・28日、11月18日(金)
午前9時30分～11時30分

▷日時 9月29日(木)
午後1時30分～

▷場 所 保健センター

▷対 象 平成19年4月1日～20年3月31日生まれのお子さんとその保護者

▷主 催 羽生市歯科医師会

▷申 込 び ・ 問 い 合 わ せ 9月21日(水)までに、保健医療課(内線175)へお申し込みください。

■「ふれあいショップ」営業中！
市内の藍染め商品取り扱い業社の商品を販売している専門店「ふれあいショップ」が、市民プラザ1階で営業しています。

お土産やプレゼントに最適なものばかりを取りそろえていますので、ぜひご利用ください。

▷営業時間
午前10時～午後3時(定休日：毎週水曜日、市民プラザ休館日)

■藍染め体験してみませんか？
市民プラザには、藍染め体験ができる藍工房があります。オリジナルのハンカチやTシャツを作ってみませんか？

▷藍工房開館時間
毎週火・木・日曜日
午前10時～正午、午後1時～3時

※事前の予約が必要です。
※藍の状態によっては、体験ができない場合もありますので、事前にお問い合わせください。

▷費用
一人あたり1回500円(大人)、200円(小・中学生)
※団体割引もあります。

■問い合わせ 商工観光課(☎560)3111)

三田ヶ谷公民館
講座受講生を募集します

■ひまわりサロン(調理実習)
【骨粗しょう症予防料理】

▷日時 9月16日(金)
午前9時30分～

▷場 所 三田ヶ谷公民館

▷定 員 20名(先着順)

▷費 用 500円

▷講 師 管理栄養士

▷用意する物 エプロン、三角きん

■いがまんじゅう作り講座

▷日時 9月30日(金)
午前9時30分～

▷場 所 三田ヶ谷公民館

▷定 員 20名(先着順)

▷費 用 600円

▷講 師 奥澤 近子 氏

▷用意する物 エプロン、三角きん

■申し込み・問い合わせ
各講座とも、8月24日(水)午前9時から費用を添えて三田ヶ谷公民館(☎565)0040)へお申し込みください。

須影公民館
「親子のよい歯の「ンクール」
参加者を募集します

お子さんと保護者の歯の審査を行います。むし歯があっても、治療してあれば大丈夫です。ぜひご参加ください。

▷日時 9月29日(木)
午後1時30分～

▷場 所 保健センター

▷対 象 平成19年4月1日～20年3月31日生まれのお子さんとその保護者

▷主 催 羽生市歯科医師会

▷申 込 び ・ 問 い 合 わ せ 9月21日(水)までに、保健医療課(内線175)へお申し込みください。

- 心配ごと相談
▷日時 9月7・14・21・28日(水) 午前9時～正午
▷場所 市役所101会議室
※21日は市役所303会議室
- 人権相談
▷日時 9月20日(火) 午前10時～午後3時
▷場所 市役所101会議室
- 司法書士相談(予約制)
多重債務を中心に、相続・登記・後見制度等の相談を受け付けます。事前にお申し込みください。
▷日時 9月7日(水) 午後1時～4時
▷場所 市役所101会議室
▷担当 新井 明 氏
▷予約申込 市民生活課(内線132)
※相談時間は、一人50分間です。
- 登記・測量相談
登記、土地建物調査、測量、境界等の相談を受け付けます。
▷日時 9月27日(火) 午後1時～4時
▷場所 市役所101会議室
▷担当 堀井 憲司 氏
- 行政相談
行政全般(年金・道路・河川・福祉等)についての相談を受け付けます。
▷日時 9月7・14・21・28日(水) 午前9時～正午
▷場所 市役所101会議室
※21日は市役所303会議室
- 行政書士相談
相続関係・遺言書作成・離婚協議書・示談書・内容証明書等の相談を受け付けます。
▷日時 9月27日(火) 午後1時～4時
▷場所 市役所101会議室
▷担当 出井 賢朋 氏
- 児童・生徒のいじめ・心の悩み相談室
▷日時 毎週月・水曜日 午後3時～7時
毎週土曜日 午前11時～午後4時
▷場所 市民プラザ地下1階教育相談室
※電話相談も同日時で受付(☎561-8080)
- 家庭児童相談
▷日時 毎週月～金曜日 午前9時～午後5時
▷場所 市民プラザ地下1階家庭児童相談室
※電話相談も同日時で受付(☎562-4400)
- 女性相談
▷日時 9月7・14・21・28日(水) 午後1時～4時
▷場所 パープル羽生(女性センター)
▷予約申込 パープル羽生(☎561-1681)
※電話相談も同日時で受け付けています。
- 結婚相談
▷日時 9月4日(日)、20日(火) 午後1時～3時
▷場所 市民プラザ2階
※20日は市役所福祉面談室
- 税務相談
▷日時 9月5日(月) 午後1時30分～4時
▷場所 市役所101会議室
※担当は税理士 小川 弘 氏
- 消費生活相談
▷日時 毎週月・火・水・金曜日 午前10時～午後4時
▷場所 市役所消費生活相談室
▷問い合わせ 市民生活課(内線132)
- 法律相談(予約制)
事前に電話等でお申し込みください。
▷弁護士 第2・4木曜日 清水 利夫 氏
第3木曜日 小鮒 成忠 氏
▷予約申込 市民生活課(内線132)
※相談時間は、一人30分間です。
- 防犯相談
事前に電話等でお申し込みください。
▷日時 毎週月～金曜日 午前9時～午後5時
▷場所 市役所2階地域振興課(内線223)
■各相談とも祝日はお休みとなります。

ゴミ収集日 粗大ごみの収集月は、2・4・7・11月の年4回

| 資源ごみ回収日 | 燃やしてはいけないごみ収集日(毎週一回・祝日も収集) |
|---------|----------------------------|
| 第1曜日 | 月曜日 |
| 第2曜日 | 火曜日 |
| 第3曜日 | 水曜日 |
| 第4曜日 | 木曜日 |
| | 金曜日 |
| | 土曜日 |
| | 日曜日 |
| | 月曜日 |

燃やしてもよいごみは週3回収集です。ただし、祝日の収集はお休みです。ごみは透明・半透明袋で、収集日の朝8時30分までに出してください。

燃やしてもよいごみは週3回収集です。ただし、祝日の収集はお休みです。ごみは透明・半透明袋で、収集日の朝8時30分までに出してください。

ムジナもん仲間たち



昨年募集した作品から、選ばれた12作品のうち毎月1作品を掲載しています。
 ▶問い合わせ 商工観光課(☎560-3111)

〈市役所の休日窓口開庁〉
 ▷日時 9月4日(日) 午前8時30分～正午
 市民生活課・税務課・収納課の窓口業務を行います。
 ※住民異動届(転入・転出・転居等)・外国人に係る業務・住民基本台帳カードに係る業務については、受付できません。
 ▷問い合わせ 市民生活課(内線135) 税務課(内線113) 収納課(内線141)

〈地域活動センター(中央を除く)での証明書交付サービス〉
 ▷日時 毎週水・木・金曜日 午前9時～午後5時
 ▷交付できる証明書 住民票、印鑑証明書、所得証明書、住民税決定証明書、非課税証明書

○その他
 ▼問い合わせ 学校教育課(内線308)

英会話教室を開催します
 羽生国際交流市民の会では、英会話教室を開催します。中学三年生レベルの英会話を楽しく学べます。
 ▼日時 10月1・8・22・29日、11月5・12日(土)
 午後5時30分～7時
 ▼場所 パール羽生
 ▼対象 市内在住・在勤の方
 ▼定員 20名(定員を超えた場合は抽選)
 ▼費用 3000円
 ▼費用 (市民の会会員は2000円)
 ▼講師 森田ミツタイ氏
 ▼申し込み 9月9日(金)までに官製ハガキまたはメールで、住所・氏名・電話番号を記入のうえ、お申し込みください。
 ○あて先 〒348-8601 羽生市東6-15 羽生市役所秘書広報課
 ○メール送付先 hisho@city.hanyu.lg.jp
 ▼問い合わせ 秘書広報課(内線204)

計量器(はかり)定期点検のお知らせ
 今年は計量法の規定により、皆さんが取引・証明に使用している「はかり」の定期検査(2年に1度の年)にあたります。
 業務や証明用に使用している機械式で、ひょう量が250kg以下の「はかり」を所有している方は、次の日程で県の集合検査が行われますので、必ず受検してください。
 ▼日時 9月12日(月)～14日(水) 午前10時～正午、午後1時～3時

小・中学校の通学区域について
 小中学校の通学区域については、市の規則で定められていますが、次のようなときには、指定された学校以外への通学ができる場合があります。
 なお、年度途中での異動は学期末まで、最終学年は卒業までとなります。
 ○留守家庭：保護者の仕事の都合で、保護者の実家から通学する場合
 ○身体的理由
 ○精神的理由

離乳食教室を開催します
 毎日の離乳食作りで悩んだりしていませんか？離乳食の作り方や食べさせ方の相談会を行います。各月齢に合わせた離乳食の試食も行いますので、お気軽にご参加ください。
 ▼日時 9月8日(木) 午前10時～11時
 ▼場所 保健センター
 ▼申し込み・問い合わせ 9月7日(水)までに、電話で保健医療課(内線177)へお申し込みください。

「里親入門講座」を開催します
 熊谷児童相談所では、家庭を離れて生活しなければならぬ子どもたちを、受け入れてくれる里親を募集しています。
 そこで、多くの皆さんに「里親制度」を理解していただくため、「里親入門講座」を開催します。
 ▼日時 9月11日(日) 午後1時30分～4時
 ▼場所 熊谷児童相談所
 ▼内容
 ①里親制度の概要について
 ②里親体験談の発表
 ③みんなで意見交換
 ▼申し込み・問い合わせ 熊谷児童相談所(☎521-4152) 市子育て支援課(内線191)

健康・保健カレンダー
 保健医療課(内線175)

乳幼児健康診査
 ▷期日と対象児
 ●9月7日(水)…3カ月児=23年5月生
 ●9月14日(水)…10カ月児=22年10月生
 ●9月21日(水)…18カ月児=22年3月生
 ●9月28日(水)…3歳児=20年9月生
 ▷受付時間 PM1:00～1:30

わくわくママサロン
 リラックス・ストレッチやティータイムを妊婦・産婦(産後5カ月まで)の皆さんで楽しく過ごします。
 ▷日時 9月13日(火) PM1:30～3:30

乳幼児相談(随時)
 育児についての心配ごとなど、電話でご連絡ください。

歯科相談
 ▷日時 9月5日(月) AM9:30～11:30

健康相談(予約制)
 生活習慣病予防や健康診査の結果等について保健師や管理栄養士が相談に応じます。
 ▷日時 9月21日(水) AM9:30～11:30

健康運動・火よう会
 体操のできる服装でお越しください。
 ▷日時 9月6・13・20・27日(火) AM10:00～11:30 ※20日はウォーキング

心の健康相談(予約制)
 心の健康や悩みごとについての相談です。
 ●臨床心理士による相談(1人につき40分間)
 ▷日時 9月12日(月) PM1:15～
 ◎対象は市民の方で、会場はいずれも保健センターです。

第29回平和を願う絵画展と映画会を開催します
 ▼日時 9月3日(土)・4日(日) 午前10時～午後4時
 ▼場所 市民プラザ
 ▼入場料 無料

全国一斉「高齢者・障害者の人権あんしん相談」強化週間を実施
 高齢者や障がい者をめぐる、さまざまな人権問題の解決を図るための取り組みとして、通常の電話受付時間を延長して相談を受け付けます。なお、平日は面談による相談も行っていますので、ご希望の方は、お問い合わせください。
 ▼期間 9月5日(月)～11日(日)
 ▼時間 午前8時30分～午後7時 ※10・11日は午前10時～午後5時
 ▼相談電話番号 (☎0570(003)110) (☎048(859)3507)

▼場所 市民プラザ1階駐車場
 ▼問い合わせ 商工観光課(☎560)3111

▼内容
 ○被爆体験者の絵画・写真展示
 ○市内小学生による平和の願いを込めた習字・絵画・標語の展示
 ○映画会の実施
 ・「つるにのって」(午前10時20分～、午後1時)
 ・「夏服の少女たち」(午前10時50分～、午後1時30分)
 ・「はだしのゲン」(午前11時20分～、午後2時)
 ▼問い合わせ 実行委員会事務局 出井(☎565)3662

6月中の犯罪件数

| | 埼玉県 | 羽生市 |
|-------|-------|-----|
| 侵入窃盗 | 760 | 7 |
| ひったくり | 123 | 0 |
| 自転車窃盗 | 2,204 | 13 |
| 車上狙い | 796 | 5 |

6月中の交通事故件数

| | 埼玉県 | 羽生市 |
|----|-------|-----|
| 人身 | 2,979 | 10 |
| 物損 | 9,936 | 88 |

在宅当番医
 (受付時間 午前9時～午後5時)
 ▼9月4日(第1日曜日) ●太田整形外科クリニック (☎562)6700 南2丁目
 ▼9月11日(第2日曜日) ●渡辺小児科医院 (☎561)8230 北3丁目
 ▼9月18日(第3日曜日) ●山田病院 (☎561)0177 上新郷
 ▼9月19日(敬老の日) ●富田脳外科クリニック (☎563)0050 南3丁目
 ▼9月23日(秋分の日) ●神山クリニック (☎565)1802 上手子林
 ▼9月25日(第4日曜日) ●ひらの内科胃腸科 (☎560)1385 藤井上組

将来は“花”を咲かせよう!



7月24日(日)

中央公園野球場で元プロ野球選手を指導者に迎え、羽生市少年野球教室(6・7・8月開催)を行いました。指導者の皆さんは、時には笑いを交えながら野球の楽しさを教えてくれました。子どもたちは大粒の汗を流しながら、熱心に指導を受けていました。



わっしょい! わっしょい!

7月9日(土)



「わっしょい、わっしょい」の掛け声とともに、大勢の人でにぎわった夏祭り。今年は、旧騎西高校に避難している福島県双葉町から4名の方が参加し、一緒にみこしを担ぎました。その中の一人、藤田忠さん(72歳)は「みこしを担いだのは初めてで楽しかった。大きな声を出して、元気が出た。」と、笑顔で話してくれました。

ガンバろう!
東北!

投票率アップに向けて



7月26日(火)

若者に政治への関心を持ってもらうため、市内3つの高校の生徒14名に、埼玉県知事選挙の期日前投票事務を手伝ってもらいました。生徒たちは、緊張した面持ちながらも、投票に来た方に対して明るく接してくれました。皆さんも20歳になったら投票に行きましょうね!

北2丁目にお住まいの島村勉さんが、第24回全国健康福祉祭剣道交流大会埼玉予選で見事優勝し、10月15日から熊本県で開催される「ねんりんピック2011熊本」に出場することになりました。日々の練習の積み重ねで勝ち取った全国大会出場。優勝目指して頑張ってください。



大切なのは“間合い”

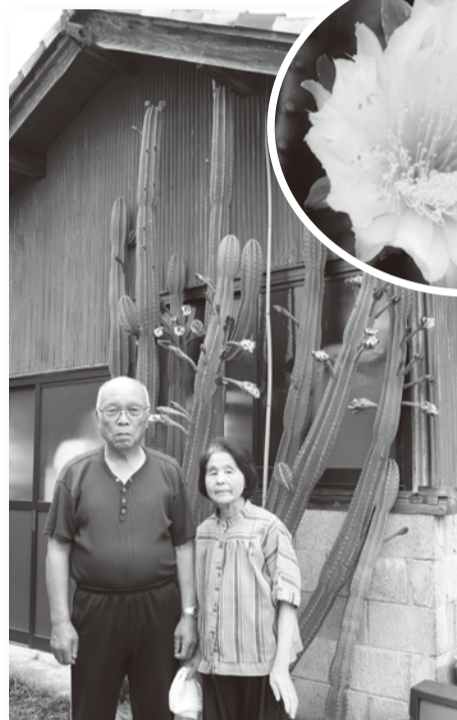

尾崎にお住まいの新井良治さんのお宅で、サボテンにきれいな白い花が咲きました。このサボテンは高さが3メートル以上もあり、花は早朝にしか咲かないそうです。きれいな白い花は、新井さん夫婦の優しい心を表しているようでした。

おめでとうございます



上新郷にお住まいの柿沼はなさん(左)、中手子林にお住まいの小暮延子さん(中)、市内の介護施設に入所中の河田はるさん(右)がそれぞれ100歳を迎えられ、河田市長がお祝いに駆けつけました。長寿の秘訣を、食事を3食・腹八分目食べること(柿沼さん)、くよくよしないで前向きに生きること(河田さん)と話してくれました。小暮さんは、野球や相撲が好きで、毎日のようにテレビで観戦されているそうです。みなさん、元気でお過ごしください。

ゆるキャラ。さみっとin羽生

11月26日(土)・27日(日)

開催場所 羽生水郷公園・キャッセ羽生

ゆるキャラで元気! つながろう日本

参加申込数

164

キャラ (羽生市)

開催まで(8月19日現在)

あと 100日

子どもの頃、7月に始まった時は長いと思った夏休み。しかし、毎年お盆を過ぎると感じる“夏の終わり”。それは、溜まっている宿題の追い込みのせい? 「夏休みの友」は友だちの協力でなんとかできるが、工作に読書感想文、ポスター、絵日記など頭がイタイ。さらに、とどめは「自由研究」! 色々悩むが、いかにせん時間が無い。仕方なく去年のものを探し出し、それを新たに書き写す。はて? 去年も同じことをしたような…。結果的に毎年同じ題材になってしまい、そこで思うのは…“担任が違ってよかった!”。

今年もお盆が過ぎ、その時期がやってきた。息子はどうするつもりなのか? 私と同じ手は使えない。なぜなら、息子の担任は持ち上がりだから…(泣)。宿題は早いうちから計画的!



最近、息子に話しかけると、ときどき「へえ」とか「ふぁ」とか応えてくれるようになりました。目で物を追うようになったりと、いろいろ反応が出てきたので、より子育てが楽しくなってきました。今のうちから、私の言葉に耳を傾けるよう教育していきたいと思えます(笑)

さて、11月に「ゆるキャラ@さみっとin羽生」が開催されますが、イベントの機運を高めるため、市役所1階ロビーにカウントダウンボード(左参照)が設置されました。イベントの参加キャラクターは市のホームページに掲載していますので、ぜひご覧ください。

また、9ページでお知らせしていますが、友好都市・福島県金山町が豪雨により大きな被害を受けました。皆様のご協力をお願いします。