



広報

はにゅう



2012年(平成24年)

4

No. 702

羽生の身近な自然

主な内容

- P 2・3 私たちの税金はどう使われているの？
- P 4 羽生総合病院移転問題
- P 5 あなたの家は大丈夫ですか？
はにゅう農業担い手育成塾
市長偶感
- P 6 地域医療ネットワークが始動します
7月から下水道事務に手数料が導入されます
- P 7 「くらしの便利帳」を発行しました！
特別障害者手当等の受給額が変更されます
- P 8 羽生スカイフェスタ2012
- P 9 生涯学習出前講座

北アメリカ原産の一年草で、茎は直立し、高さが六十cmほどになる。葉は柄が無く心臓(ハート)形をしている。春から夏にかけて、赤紫色の花を付ける。日本では一九四〇年代に東京で繁殖が確認され、道端や芝生などで見られるようになってきた。別名「ダンダンギキョウ」と呼ばれる。

市内では、利根川河川敷などでよく見られる。

(羽生の自然を楽しむ会)

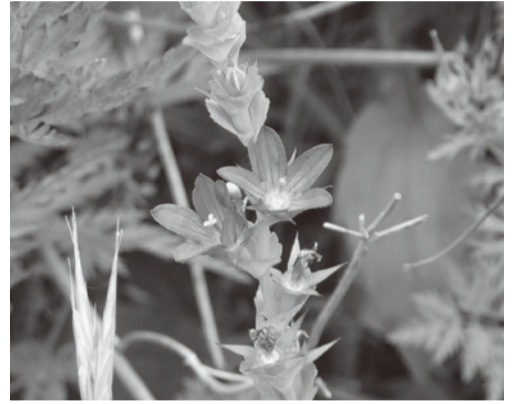

キキョウソウ(キキョウ科)

さわやかな羽生路を 駆け抜ける



～第29回藍のまち

羽生さわやかマラソン大会～

3月11日(日)、北は北海道、南は広島県などから健脚自慢が参加して、早春の羽生路を駆け抜ける“藍のまち 羽生さわやかマラソン大会”が行われました。

東日本大震災から一年を迎えたこの日、参加者たちは、レースの前に黙とうを捧げ、それぞれの思いを胸に走りました。また、招待選手として参加したソウルオリンピックマラソン代表の浅井えり子さんも、往年の走りを披露してくれました。

人口と世帯数(4月1日現在)

| | | |
|---------|----------|--------|
| 人口 | 56,594人 | (△ 50) |
| 男 | 28,296人 | (△ 4) |
| 女 | 28,298人 | (△ 46) |
| 世帯数 | 21,479世帯 | (+ 80) |
| 出生(3月中) | 27人 | |
| 死亡(") | 63人 | |

はどう使われているの？

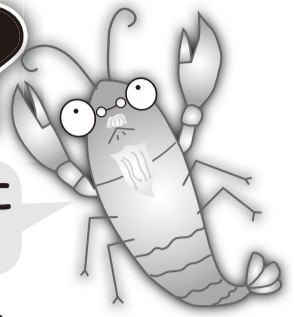

～平成24年度の予算を紹介します～

わしと一緒に
見ていこう！

予算とはどういうものか、皆さんの税金がどのように使われるのか、物知りのザリガニ博士に教えてもらいましょう。
(問い合わせ 財政課(内線372))

そもそも
“予算”って
なーに？



ムジナもん

予算とは、この1年間で、市にどれくらいの収入が見込まれ、どのようなことにいくら使うかを計画したもののじゃ。つまり税金の使い道を表しておるんじゃ。



ザリガニ博士

羽生市の会計

- 一般会計** 教育や福祉、ごみの収集、道路の整備など市の基本的な事業の会計で、羽生市の中心となるもの。
- 特別会計** 国民健康保険や介護保険など、一般会計と財布を分ける必要があるもの。
- 企業会計** 民間企業と同じように事業の収益で運営するもの。羽生市では水道事業会計があてはまります。

いがまんちゃん



毎年、広報に載っている「一般会計」ってどういうものなの？

予算 市の1年間の「収入」と「支出」の計画

| | |
|----------------|--|
| 歳入 (収入) | <ul style="list-style-type: none"> 市税 国や県から配分されるお金 手数料 ・ 市債 (借金) など |
| 歳出 (支出) | <ul style="list-style-type: none"> 福祉や教育のための経費 道路や公園の整備費 市債の返済にかかる費用 など |

市の予算は3つの財布(会計)に分かれておって、財布ごとに使い道などを決めていくんじゃ。その中でも、「一般会計」は市民生活の基盤となる財布なんじゃ。

平成24年度一般会計予算は
167億2,000万円 (前年度比 +1.3%
2億1,000万円増)



平成24年度は、子ども手当や借入金の返済などの経費は減額となったものの、小・中学校のエアコン設置や市体育館の耐震補強工事などにより、前年度に対し2億1,000万円の増額となっておる。

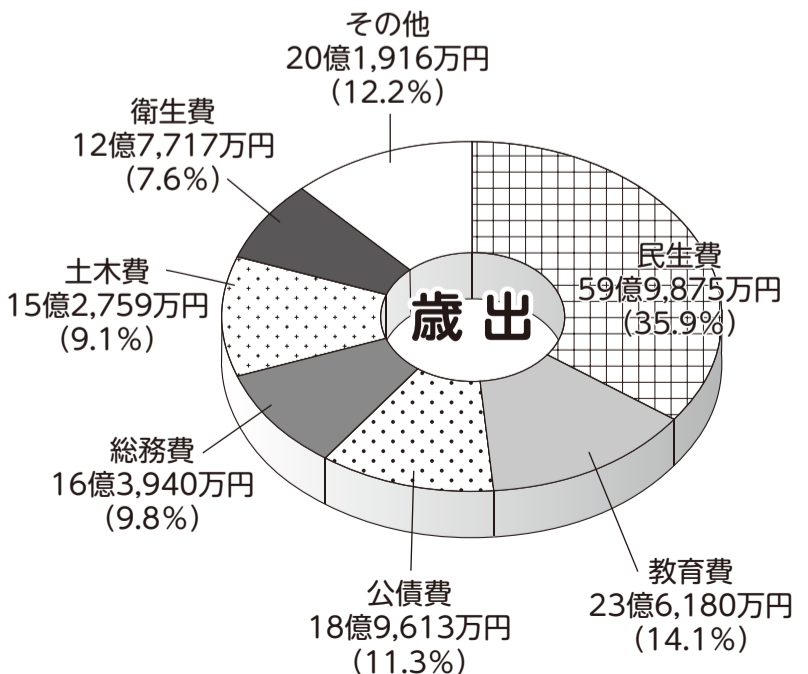
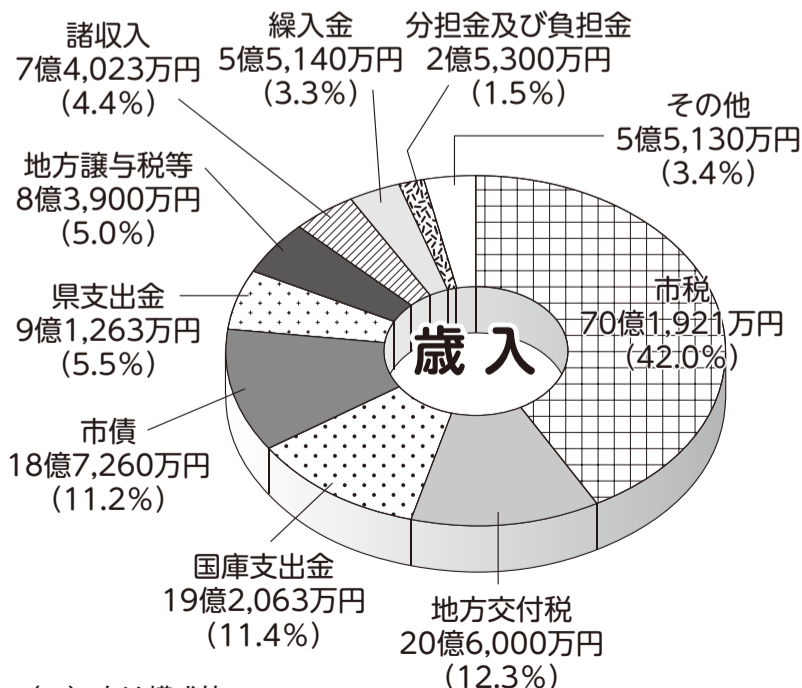

※ () 内は構成比

平成24年度の主な取り組み

私たちの税金

※**新**は、平成24年度の新規事業です。

教育

新 市内すべての小・中学校にエアコンを設置
(5億6,000万円)

小・中学校の教室にエアコンを設置し、子どもたちに快適な学びの場を提供します。
(夏休みまたは冬休みに実施予定)

猛暑の夏でも
授業に集中
できるね!



若い人に
どんどん頑張って
ほしいね!

農業

新 新たに農業を

始める方を支援!

～はにゅう農業担い手育成塾～ (372万円)

市内で新たに農業経営を行う方に対し、実践的な農業技術や販売手法などについて指導・助言することで、新規農業者の育成を図ります。
(詳細は5ページ参照)



子育て中の
家庭を応援!

子育て

新 子ども医療費を支給 (1億1,700万円)

中学生までの医療にかかった費用を助成します。

新 学童保育の推進 (6,064万円)

放課後、就労や病気などのために、子どもの面倒を見られない家庭を支援します。



観光

新 第3回「ゆるキャラ®
さみっとin羽生」の開催
(2,100万円)

日本各地のキャラクターが羽生市に集まり、各市町村の紹介やご当地グルメ、グッズの販売が行われます。羽生市の魅力を全国にアピールし、「ゆるキャラ®の聖地」を目指します。

(11月24・25日開催予定)

全国の
キャラ友が
集結じゃ。



防災

新 市体育館の耐震補強
工事の実施

(1億9,971万円)

指定避難場所でもある市体育館(昭和54年建築)の耐震補強工事を行います。
(9月から12月にかけて実施予定)

新 防災行政無線の自動応
答電話の整備

(300万円)

防災行政無線の放送内容を、電話からでも聞くことができる装置を整備します。
(7月上旬から供用予定)



いつ災害が
起こるかわから
ないから、備え
は大切だね!

行財政改革

行財政改革の実行により、予算に反映した
主な事項

- ・図書館窓口業務の委託による人件費の削減 (▲392万円)
- ・グループホーム「もくせいの里」の指定管理料の削減 (▲190万円)
- ・下水道事務手数料の導入 (57万円)
- ・補助金の見直しによる経費の削減 (▲2,386万円)

今後も経費節減と効率化を
図るため、事業の見直しを継続
していきましょう。

こうしてみるとみんなが納めた税金が、教育や子育てなど、とても身近なところに使われるのがわかったよ。

限られた財源の中で、「はにゅう」を元気で元気あるまちにするために、わしらも一緒に頑張っていこう!

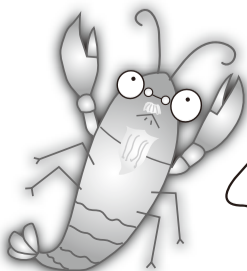

市からの回答書 (全文)

平成24年3月14日

署名簿提出に対する回答書

埼玉医療生活協同組合
理事長 徳田 虎雄 様

羽生総合病院
院長 松本 裕史 様

羽生市長 河田 晃 明

平成23年12月28日に提出されました「羽生総合病院新築移転候補地賛同署名簿」並びに「イオンモール羽生西側駐車場への新築移転賛同署名簿の提出について」に対し、次のとおり回答申し上げます。

今回の75,354名にもものぼる署名につきましては、私といたしましても羽生市民をはじめ市外の多くの皆様が羽生総合病院の羽生市内存続を願っているという思いを強く感じた次第であります。

また、新病院建設の早期実現に対し、改めて意を強くしたところでもあります。

さて、新病院の移転場所として希望されておりますイオンモール羽生西側駐車場への病院立地についての市の考えは、平成23年11月7日付の回答書で既にお答えさせていただいております。

また、市といたしましても羽生総合病院が一日も早く市内に新築移転ができるよう提案書も提出させていただきました。

羽生総合病院の市内存続は、今回署名された皆様のお気持ちに表されておりますように多くの皆様の願いであります。

行政の立場からも市民の安全安心を守るためには、羽生総合病院を含めた医療機関の充実が、必要不可欠であります。

今後も、市と病院が信頼関係を保ちながら、共に羽生総合病院の市内移転の早期実現に向け、努力して参りたいと考えておりますので、埼玉医療生活協同組合の皆様には、現状をご理解いただくとともに、新病院建設のためご尽力くださいますようお願い申し上げます。

羽生総合病院移転問題

イオンモール羽生西側駐車場への新築移転賛同署名簿に対する市の回答

市から病院側へ回答書を提出

昨年12月28日、羽生総合病院側より、イオンモール羽生西側駐車場への病院新築移転に係る賛同署名簿が市に提出されました。しかし、以前からご説明させていただいているとおり、その場所での病院立地は不可能であることから、再度その旨を病院側に回答しました。

とおり、同地への病院立地については、さまざまな理由により不可能であることから、市ではご要望にお応えすることはできないと考えています。

このようなことから、市としては、病院立地が可能な場所での新病院建設に向け、今後も、市と病院が信頼関係を保ちながら、ともに努力していきたく考えておりますので、署名された皆様にはご理解をいただきたくお願い申し上げます。

県企業局にも署名簿が提出されました

2月24日、県企業局に対し、病院側よりイオンモール羽生西側駐車場への新築移転要望書とともに、賛同署名簿が提出されました。

この要望に対し、県企業局は、3月1日に羽生総合病院に出向き、文書で回答を行いました。

県企業局から病院に提出した回答文(抜粋)は、次のとおりです。

県企業局からの回答文(抜粋)

当該物件は、県企業局が金融機関からの借入金と内部留保資金で造成し、所有している分譲・賃貸用の物件でございます。

平成19年10月から20年間の事業用借地権設定契約により、イオンモール(株)様へ借地権を設定し、契約期間内における事業活動の権利を付与しております。

同社では、この契約に基づく期間20年、敷地22・6haを前提とした事業計画を立て、店舗部分だけ

病院側から現在地の継続使用の申し出

市が無償で貸与している羽生総合病院が立地する土地は、今年11月5日までの使用賃借契約が終了します。しかし、病院移転の方向性が定まらないため、しばらくは現在地で医療行為を続けていきたいということで、病院側より土地使用貸借の延長についての申し出がありました。

市では、この申し出に対し、土地の継続使用を前提に検討していきます。

でなく駐車場を含めた一体施設として運営しております。

この物件は既に借主が利用している物件です。このため、病院に限らず他の方への分譲・賃貸はできませんし、分割もできません。

また、利用者の決定にあたっては、公募で決めた経緯があります。

さらに、関係機関や関係者と調整し、合意を得て整備した物件でもあります。皆様のご要望に応じることが、これらの約束事を覆すこととなります。

このことは、イオンモール(株)様はもとより、これまで埼玉県内で調整し、合意を得てきた国等関係機関や既に契約を結んでいる多くの賃貸先様にも多大な影響を与えることとなり、県企業局のみならず、埼玉県としての信用が失われ、今後の産業団地の整備・分譲・リースなどの事業が成り立たなくなります。

このため、従前から申し上げておりますとおり、「特例」により新病院建設を実現したいとのご要望には応じられません。

署名簿の確認結果について

病院側から提出された署名簿の記載内容を確認させていただきました。その結果、市内住所の方が2万2465名、羽生市以外の県内住所の方が3万7570名、県外住所の方が1万0967名、合計7万1002名(重複を除く)でありました。

今後も市としては、市内での新病院建設がかなうよう、引き続き病院と協議を続けていきます。

▽問い合わせ
まちづくり政策課(内線276)

有料広告

地震対策補強キャンペーン開催中!

- 【業務内容】☆お見積り、ご相談完全無料 お気軽にお問い合わせください
- ★外壁塗装+屋根塗装 ￥650,000~(30坪迄)
 - ★クロス貼り替え ￥69,800~(6畳)
 - ★床貼り替え ￥109,800~(6畳)
 - ★光触媒塗装(内装・外装) ★お風呂・台所工事 ★エクステリア工事
 - ★外壁(サイディング)・屋根張り替え ★太陽光発電 ★オール電化
 - ★増改築、解体から小さな修理迄何でもやっています!

貴方の街のハウスクーター **のぞみコミュニケーションズ**
羽生市南5-5-24 ☎048-561-6758

★今回の目玉商品★

リンナイ
ガス給湯器20号
¥137,800-

(工事費・税込み)
(追焚き機能付)

★20万円以上のリフォームをしたお客様に羽生市より助成金が支給されます。(1回限り・条件有り)

FUJICOLOR デジカメプリント なくはじ次第終了です。

デジカメプリント 30枚以上で

ティスニータオルプレゼント!!

| デジカメプリント価格表(税込) | |
|-----------------|-----|
| 写真サイズ Lサイズ | |
| 1~10枚 | ¥36 |
| 11~100枚 | ¥29 |
| 101~200枚 | ¥27 |
| 201~500枚 | ¥26 |
| 501枚以上 | ¥19 |

つづき写真店
Digital Photo Studio
羽生市南4-10-6 電話 561-2984
フジカラー純正プリント FDIサービス店

市長偶感



▽3月11日、全国から多くのランナーが参加し、藍のまち羽生さわやかマラソン大会が開催されました。天候に恵まれ、早春の香り漂う羽生路を、それぞれの目標を胸に秘め、さわやかな汗を流した参加者たち。次回もお待ちしています。また、大会の運営にご協力いただいた、たくさんの方のボランティアの皆さん、ありがとうございました。

▽3月26日、毎月1回開催している幹部会（市部課長の会議）において、千葉県幕張市にある市町村アカデミーでの研修を終えた3名の市職員から研修報告がありました。この研修は、特定の行政分野における高度な事務処理能力の養成を目的に行われます。この研修を市民サービスの向上に繋げてほしいと思います。また、この幹部会では、課長の「3分間スピーチ」も実施しています。各課事業の進捗状況や課題などについて情報

の共有化を図り、市として統一の認識でそれぞれの業務に当たるよう努めています。

▽4月3日、「農業担い手育成塾」の第一期入塾式が行われました。この育成塾は、市内において「職業」として農業にチャレンジする方を支援し、市内における新規就農者を確保していくという試みです。今回入塾した方は、栃木県に住む28歳の若者です。その支援体制としては、技術、販売、各種相談などについて、市、県、農協、生産者組織など関係機関が連携して支援を行います。市内の半分が農地である羽生市、この羽生の農業を絶やさないようこれからも積極的に施策を展開していきます。

▽春は、始まりの季節。新たに入学、入社された皆さん、おめでとうございませう。多くの皆さんが期待に胸躍らせ、登校、入社していることでしょう。市役所でも新たに24名の新規採用職員が仲間入り。市民を第一に考え、愛される職員になってほしいと思います。

はにゅう農業担い手育成塾

～平成24年度 就農研修生募集～

市では、「農業担い手育成塾」を開設し、市内において「職業」として農業にチャレンジしたい方を募集します。

募集内容

▷応募資格 次の要件をすべて満たす方

- ・申請時の年齢が40歳未満である方
- ・農業大学校等において1年以上、農業に関わる教育課程を修了したか、農業経営体において同等以上の実地研修を修了した方
- ・研修終了後羽生市内に就農する方
- ・心身ともに健康な方

▷募集人員 若干名（選考）

▷応募期限 5月31日(木)

研修内容

- ・研修農場での模擬経営の実践（塾生自らが研修農場での栽培から収穫・出荷、販売まで一貫した作業を実践）※売上金は研修生の収入となります。
- ・指導農家の下で、実践的な農業技術や経営ノウハウの習得
- ・観光農園や農産物の直売、生産から販売までの手法を学習 など

支援内容

- ・研修期間中は就農奨励金（月額125,000円以内）を給付
- ・市内農地情報の提供や就農時に借り受ける農地のあっせん
- ・賃貸物件や空き家等の住居に関する情報提供 など

問い合わせ先

応募方法などの詳細については、農政課（内線284）までお問い合わせください。



あなたの家は大丈夫ですか？
木造住宅の耐震化支援制度

昨年、東日本大震災発生時、市内でも震度5強の非常に大きな揺れが観測され、瓦の落下や土地の液状化等の被害が発生しました。

大地震は、いつ起きてもおかしくない状況です。市では地震災害に強いまちづくりを促進するため、木造住宅の無料簡易耐震診断および耐震診断、耐震改修に対する補助を行っていますので、ご活用ください。

○無料簡易耐震診断
建築確認申請等の図面を基に、パソコンの診断ソフトを用いて行う簡易な診断です。

※現地調査は行いません。

○耐震診断補助金交付制度
建築士による現地調査を含め、詳細な耐震診断を行った場合、診断費用の一部を補助しています。

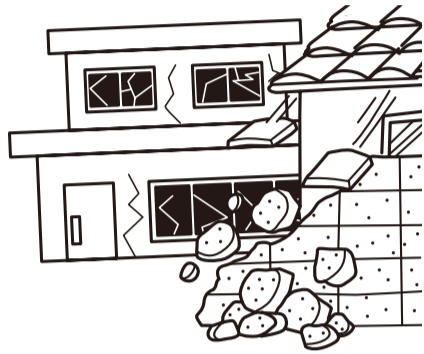

○耐震改修補助金交付制度
耐震診断の結果に基づき、耐震強度を満たすよう改修工事を行った場合、改修費用の一部を補助しています。

※補助金交付制度は、昭和56年5月31日以前に着工し、建築された2階建て以下の木造住宅が対象となります。

▽問い合わせ
開発建築課（内線261）

3月定例市議会開かれる

2月24日から3月22日まで3月定例市議会が開催され、平成24年度的一般会計や特別会計等の予算および条例の制定・改正など、35議案が承認・可決または同意されました。

主なものは、次のとおりです。

条例関係

■羽生市公共下水道区域外流入分担金条例
公共下水道区域外から、公共下水道へ接続する際の分担金の額および許可申請等の取り扱いを定めるものです。

■羽生市介護保険条例の一部を改正する条例
第5期介護保険事業計画に基づき、平成24年度から平成26年度までの介護保険料を定めるものです。

人事議案

■羽生市固定資産評価審査委員会委員の選任につき同意を求めることについて
羽生市固定資産評価審査委員会委員 長谷川 恒夫氏の任期満了に伴い、引き続き同氏を選任することについて、同意が得られました。

市職員の人事異動（4月1日付）

■部長級 (一) 内は前職
▽経済環境部長 斉藤 一郎 (地域振興課長) ▽経済環境部参与 洪澤晴夫 (経済環境部長) ▽まちづくり部長 水谷信哉 (埼玉県越谷県土整備事務所道路施設公園部道路施設担当課長) ▽会計管理者 飯塚正美 (まちづくり部長兼企業立地支援課長) ▽議会事務局 小澤 厚 (議会事務局総務課長) ▽学校教育部長 山畑昭司 (加須市立加須北中学校校長) ▽生涯学習部長 斉藤英夫 (子育て支援課長)

課長級

(一) 内は前職
▽総務部地域振興課長 秋山尚幸 (環境課長補佐兼環境係長) ▽企画財務部税務課長 澤田 勉 (生涯学習課参事) ▽市民福祉部子育て支援課長 関口 進 (子育て支援課長補佐兼保育係長) ▽市民福祉部高齢介護課長 清水昭雄 (農政課参事) ▽市民福祉部民生生活課長 茂木政己 (税務課長) ▽経済環境部商工課長 小磯行男 (下水道課長) ▽経済環境部キャラクター推進室長 澤田光夫 (商工観光課長) ▽まちづくり部下水道課長 小島円道 (建設課長補佐兼管理係長) ▽議会事務局総務課長 野口文男 (スポーツ振興課長) ▽学校教育部学校教育課長 鳥海一寿 (加須市立加須小学校教頭) ▽学校教育課参事兼給食センター所長 田沼廣一郎 (図書館副館長兼郷土資料館副館長) ▽生涯学習部スポーツ振興課長 橋本直樹 (水道課長補佐兼工務係長)

▽問い合わせ 総務課(内線233)

有料広告

セントグレースガーデン 羽生聖地公園

是非一度、ご覧ください。

新しいスタイルのやすらぎの地

羽生霊園

セントグレースガーデン 検索

セントグレースガーデン ☎048-565-5537

バラ薫る、本格的イングリッシュガーデン

羽生霊園供養祭

入場無料

日時 / 5月27日(日) 昼12時開場

Heart to Heart チャリティコンサート開催 (開演13時)

一般の方々のご参加も大歓迎!!

他にもバラの販売、ポプリの販売等もごさいませう!

ジェームズ、フィリップ、共に日本に滞在35年以上になります。ポップス、ラテンからヒット・ソング演歌など日本の皆さんの要望に答えそのジャンルはふくれ上りながら来ました。オリジナル曲も加わり、今までハート・トゥ・ハートは機会あるごとに日本の皆さんと心から心に触れる夢を持って歌い続けてきました。

〒348-0006 埼玉県羽生市下村君2600-1
開園時間:9:00~17:00 定休日:水曜日

宗教・宗派自由

他に類を見ない特殊医学

小林式医学・療法師養成

《受講生募集!》近日開講

『開業資格』が取得できます

*受講申し込み受け付け中! 定員枠残り僅かです。

NPO法人日本福祉健康指導者協議会認定校

中伝療術学院

医学博士・小林英男
羽生市中岩瀬803-1 ☎560-3502
http://kobayashi-ryu.life.coocan.jp/

地域医療ネットワークが始動します

～市民の皆さん！
「とねっと」へのご参加を～

◆利根保健医療圏における地域医療ネットワーク(概要)

「とねっと」は、診療情報を共有化する地域医療ネットワークシステムです。

このシステムは、市民の皆さんの健康を守るため、地域のかかりつけ医と中核病院などが役割を分担しながら連携していくものです。また、救急隊（救急車）が現場でこのシステムを活用し、迅速で的確な救急活動に役立てていきます。

「とねっと」に参加するには、「かかりつけ医カード」を作成する必要があります。詳細は、下記の参加受付窓口にお問い合わせください。

多くの市民の皆さんの参加をお待ちしています。

▷参加受付窓口・問い合わせ

- 市健康医療課（内線182）
- 埼玉利根保健医療圏医療連携推進協議会事務局
☎0480(63)0003

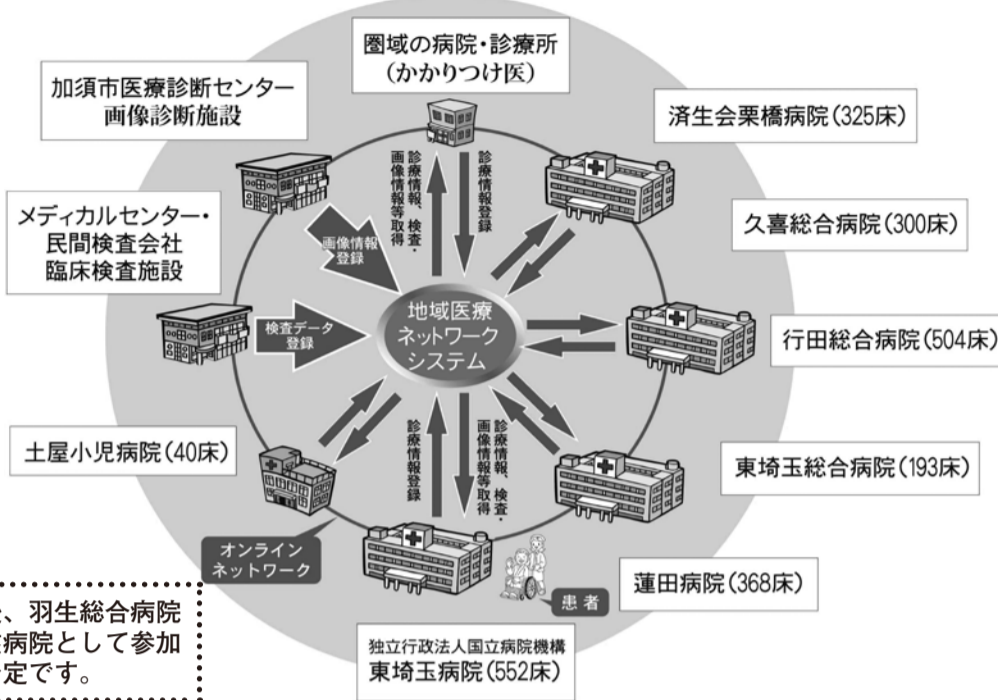

今後、羽生総合病院も中核病院として参加する予定です。

羽生都市計画道路等の変更案の事前提示

現在、市では岩瀬土地区画整理事業の見直しに併せ、関連する都市計画の見直しを行っています。

このたび、次の都市計画について今後の法的手続きに先立ち、市民の皆さんのご意見を伺うため、計画変更案を次のとおり提示します。

▽変更する都市計画

- ・都市計画道路（公園通線、西部大道中岩瀬線、平成通線）
- ・岩瀬土地区画整理事業

▽提示日時

4月23日（月）～5月10日（木）
「土、日、祝日を除く」

▽提示場所

- ・まちづくり政策課
 - ・岩瀬土地区画整理組合事務所
- ※変更内容については、市ホームページでもご覧いただけます。

▽意見書の提出

計画変更案にご意見のある方は、事前提示期間中、羽生市長に対し意見書を提出することができます。

▽問い合わせ

まちづくり政策課（内線273）

外国人住民の方へ

住民票が作成されます

7月9日から新しい在留管理制度がスタートします。これに併せて、外国人登録制度は廃止され、日本人と同じく住民票が作成されます。

住民票の作成対象者は、観光目的などの短期滞在者等を除き、適法に3カ月を超えて在留し住所を有する方です。

■仮住民票の郵送

5月下旬に、住民票作成対象と見込まれる方に仮住民票を郵送します。内容を「確認のうえ、事実と

異なる場合は、申し出てください。

■市役所への届け出

仮住民票は、外国人登録原票に記載されている内容をもとに作成されます。居住地や在留資格などを変更された方で、また、市役所に届け出をされていない方については、住民票が作成されない場合があります。正しい住民票を作成するために、正確な外国人登録をお願いします。

■印鑑登録の取り扱い

現在、印鑑登録をされている、ほとんどの外国人の方は、住民票が作成され、印鑑登録もそのまま使用できますが、短期滞在の方、および在留資格の更新手続きをされていない方は、7月9日をもって印鑑登録が抹消されます。お早めに在留資格等の更新をお願いします。

▽問い合わせ

市民生活課（内線133）

公共下水道への接続について

公共下水道施設の有効活用および市民の利便性の向上のため、一定の要件を満たした場合は、公共下水道の排水区域外から公共下水道へ接続することができます。

▽接続要件

- ・土地が公共下水道污水管の埋設されている道路に面していること
- ・排出される汚水の量が、排水管等の流下能力および終末処理場の処理能力の範囲であること
- ・接続に際して下水道施行令第17条の技術的基準が守れること

▽その他

接続する場合には、土地の面積に応じて「区域外流入分担金」を納付していただきます。

▽問い合わせ

下水道課 ☎(565)1551

7月から下水道事務に手数料が導入されます

下水道事業における新たな自主財源の確保および受益者負担の原則を考慮し、これまで無料で実施していた次の8項目の事務に、7月1日から手数料がかかります。

| 項目 | 料金 (1件につき) |
|--------------------|------------|
| 工事等計画の確認審査 | 300円 |
| 排水設備等工事のしゅん工検査 | 500円 |
| 工事指定店の指定 | 6,500円 |
| 工事指定店の指定の更新 | 3,500円 |
| 工事指定店証の書換え交付または再交付 | 3,500円 |
| 責任技術者の登録 | 4,000円 |
| 責任技術者の登録更新 | 2,000円 |
| 責任技術者証の書換え交付または再交付 | 2,000円 |

▽問い合わせ

下水道課 ☎(565)1551

土地の有償譲渡の際に必要な届け出先等が変わります

これまで、一定の要件を満たす土地を他者に有償で譲渡する場合は、あるいは地方公共団体等へ買取りの申し出をする場合、土地の所有者は「埼玉県知事」あてに届け出あるいは申し出をする必要がありました。

このたび、地域主権改革一括法の施行に伴い、4月1日よりこの届け出・申し出に関する事務が、県から市へ移譲されました。今後、土地の所有者が届け出あるいは申し出をする場合のあて先は、「羽生市長」になりますので、ご注意ください。

▽問い合わせ

まちづくり政策課（内線273）

有料広告

「日曜歯科相談会」ご案内
「歯が抜けたままになっている」「入れ歯が合わない」など、歯に対して少しでも疑問や不安感をお持ちの方、お気軽にご利用ください。当日の治療は行えませんが、ゆっくりお話を伺うことができます。

開催日時：毎月第4日曜日（次回 4月22日）
参加は無料です。下記のフリーダイヤルまでご連絡ください。

木村歯科医院 ※キンカ堂跡地そば（よい歯）
TEL:0120-255-418

住宅版エコポイント取り扱い致します。
「不動産・売買のご相談は当店へ」
大家さん、困りごとトラブルはございませんか。空室でお困りの大家さん、ご相談下さい。満室事例多数あり
土地・建物の売買も当店へ（秘密厳守）
アパート・戸建のリフォーム全般やっています。
(有)スズヨシ 048-561-3261
羽生市西1-1-1 羽生駅前西口ロータリー横

「フジテレビ」で「とくダネ！」で当社が紹介されました。
32歳のサラリーマンが成功投資家になる方法
片田倉でも、笑顔で儲ける初公開ノウハウ！
専業主婦が年収1億のカリスマ大家さんになる方法

特別障害者手当等の受給額が変更されます

平成23年度全国消費者物価指数実績値が、対前年比で0.3%下落したことともない、平成24年4月分から特別障害者手当等の受給額が、次のとおり変更となりますのでお知らせします。

| | 変更前 | 変更後 |
|------------|---------|-----------|
| ・特別障害者手当 | 26,340円 | → 26,260円 |
| ・障害児福祉手当 | 14,330円 | → 14,280円 |
| ・(経過的)福祉手当 | 14,330円 | → 14,280円 |

※金額はいずれも月額です。

○特別障害者手当とは

在宅で身体または精神等の重度障がいにより、日常生活において常時特別の介護を要する状態にある20歳以上の方に支給します。

○障害児福祉手当とは

在宅の20歳未満の方で、次のいずれかの状態にある方に支給します。

- ・身体障害者手帳1級の一部の方および2級の一部の方
- ・療育手帳A相当の方
- ・前記と同等の障がいを有する方

▷問い合わせ 社会福祉課 (内線153)

市では、市政情報に係る広報活動の充実と、市民の皆さんの利便性の向上を図るため、「羽生市くらしの便利帳」を発行しました。この冊子は、市の行政サービスや公共施設の利用案内のほか、歴史や文化、名所案内といった地域情報や安全・安心につながる医療情報など、市民の皆さんの暮らしに役立つ情報を分かりやすくまとめたものです。

なお、「くらしの便利帳」の作成費用は、ご協力いただきました。▽問い合わせ 秘書広報課 (内線203)

「くらしの便利帳」を発行しました!



北彩タウン情報

行田市 第27回さきたま火祭り

- ▷内容 ニニギノミコトとコノハナサクヤヒメが登場し、古代住居に火を放ち幻想的な古代神話を再現します。
- ▷日時 5月4日(金・祝) 午前10時～午後8時
- ▷場所 さきたま古墳公園
- ▷問い合わせ さきたま火祭り実行委員会事務局 (埼玉公民館内) ☎(559) 0047

加須市 加須市民平和祭で全長100メートルのジャンボこいのぼり遊泳

- ▷内容 全長100メートルのジャンボこいのぼり「ジャンボ3世」が、今年も加須の空を泳ぎます。会場では平和式典のほか、特産品の直売やフリーマーケットなど楽しいイベントが開催されますので、ぜひお越しください。
- ▷日時 5月3日(木・祝)
 - 「メッセージこいのぼり」掲揚(予定) 午前11時
 - ジャンボこいのぼり遊泳(予定)
 - (1回目) 午前11時30分
 - (2回目) 午後1時30分
- ※風速などによって遊泳時間が前後する場合があります。
- ※天候状態により、5月4日(金・祝)に延期することがあります。
- ▷場所 利根川河川敷緑地公園(埼玉大橋西側)
- ▷問い合わせ 加須市商業観光課 ☎0480(62)1111 (内線276)

危険物取扱者試験および準備講習会を開催します

■危険物取扱者試験

| 試験日 | 種別 | 会場 | 申請期間 |
|----------|-------------------------|-----------------|--|
| 7月22日(日) | 全種類 (甲種、乙種 第1～6類) | 東京国際大学 (川崎市) | 書面申請：6月18日(月)～6月27日(水)消印有効 電子申請：6月15日(金)～6月24日(日)午後5時まで |
| 7月29日(日) | | 埼玉工業大学 (深谷市) | |

▷申し込み 郵送またはインターネットでお申し込みください。詳しくは、消防本部で配布している受験願書をご覧ください。

■危険物取扱者試験準備講習会

| 講習日 | 種別 | 会場 | 受講料 | 受付期間 |
|--------------------|-------|----------------|------------------------|----------------------|
| 6月7日(木) 8日(金) | 甲種 | 川越西文化会館 | 会員：6,700円 一般：7,700円 | 5月7日(月)～ 6月1日(金) |
| 6月16日(土) 17日(日) | 乙種第4類 | キララ上柴 (深谷市) | 会員：5,700円 一般：6,700円 | 5月14日(月)～ 6月8日(金) |

※会員とは、羽生市危険物防火安全協会の会員です。

▷申し込み 直接、消防本部へお申し込みください。(土・日・祝日を除く)

■問い合わせ 消防本部 ☎(565) 1234

ゴールデンウィーク期間中における手話通訳者の派遣受付のお知らせ

市では、聴覚障がいの方の社会参加を促進するため、手話通訳者および要約筆記奉仕員の派遣を行っています。

ゴールデンウィーク期間中における手話通訳派遣の受付は次のとおりとなりますので、ご注意ください。

▽受付期日
○緊急(事故・急病)受付のみ
4月29日(日)・30日(月)
5月3日(木)～6日(日)
○通常受付
5月1日(火)・2日(水)

▽受付時間
午前9時～正午、午後1時～5時

▽問い合わせ
埼玉聴覚障害者情報センター
☎048(814)3354
☎048(814)3353

有料広告

消すまでは
出ない行かない離れない

3月中の救急と火災

| | | |
|----------|----|------|
| (有)ハイウェイ | 救急 | 240件 |
| | 火災 | 1件 |

羽生市上村君1012-1 電話048-565-0059
消防用設備等点検、施工 地下タンク等定期点検

日建学院 公認スクール 全国450校の公認スクール あなたの街にもきっとある!

☆資格講座!スキルアップ!!☆個別型学習教室!!
自分で通学したい日時を決めることが可能!苦手な分野だけを繰り返し学習することも可能!

高い合格率で
累計合格者 8万4千人突破!

合格率 75.4%
2,290人

〒348-0052 埼玉県羽生市東8-2-2
☎ 048-594-9341
FAX 048-594-9342

電気料金値上げ!

経費節減は保険から!!

ほけんショップアイ 検索

羽生市西 2-14-22 ☎563-2558

市内農家3名がコンテストで入賞!

減農薬などの基準を満たした特別栽培米をつくる、米農家の団体「羽生農法研究会」の会員の方々が、米の味を競うコンテストにおいて相次いで入賞しました。

■金子庫三さん(桑崎)

群馬県で行われた「第13回 米・食味分析鑑定コンクール 国際大会」にミルキークイーンを出品し、約3000品の中から「特別優秀賞」に選ばれました。



河田市長に受賞の報告に訪れた金子さん(右)と熊倉さん(左)

■熊倉光男さん(三田ヶ谷)

山形県で行われた「あなたを選ぶ日本一おいしい米コンテスト」にコシヒカリを出品し、約420品の中から最優秀賞に次ぐ「優良賞」を受賞しました。

■間篠良行さん(中手子林)

「埼玉県うまい米づくり食味コンテスト」が開催され、コシヒカリの部で約200品の中から「埼玉県知事賞」に、また、彩のかがやきの部では、約330品の中から「中央会会長賞」に輝きました。



河田市長に受賞の報告に訪れた間篠さん(左)

農家の方々は日々おいしいお米づくりに励んでいます。皆さんもおいしい羽生産のお米をぜひご賞味ください!

▷問い合わせ 農政課(内線282)



気球競技

▷日時 5月12日(土) ①午前6時～ ②午後2時30分～
5月13日(日) 午前6時～

▷場所 道の駅はにゅう東側

サブイベント

バルーン競技のほかにも楽しいイベントが行われます!また、ケータリングカーによるご当地グルメの販売もありますので、ぜひお越しください。

▷日時 5月12日(土) 午前8時30分～午後3時
5月13日(日) 午前8時30分～11時30分

▷内容 係留バルーン・ヘリコプター体験搭乗、ふわふわバルーン、ミニSL、スポーツカイト(たこを用いたスカイスports)、災害対策車展示など

※気球競技・サブイベントは、気象状況により、中止または時間・内容等が変更となる場合があります。

写真コンクール

羽生スカイフェスタの風景を題材にした写真をお待ちしています!

▷作品規格 四つ切(ワイド可) A4サイズ(一人3点以内)

▷応募方法

キャラクター推進室(市民プラザ内)にある応募用紙に必要事項を記入し、5月25日(金)までに同所へ持参または郵送してください。

■申し込み・問い合わせ

キャラクター推進室(市民プラザ内) ☎(560)3119
〒348-0058 羽生市中央3-7-5

3月11日(日)、川越運動公園総合体育館にて「第30回彩の国21世紀郷土かるた埼玉県大会」が開催され、須影小学校6年(当時)の根岸なつ美さんが見事3位に輝きました。

何度か挑戦してきた県大会。これまでは、納得のいく結果が得られず悔しい思いをしたそうです。家族や友だちに協力してもらい、練習に励みました。その成果が結果に表れ、「小学校生活の最後に素晴らしい思い出ができた」と喜びを口にしてくれました。

郷土かるた県大会で3位入賞!



健康教育推進学校として「優秀賞」を受賞しました。これは、学校と地域が一体となって、心と体の健康を推進するとともに、命の大切さなどを育む取り組みが評価されたものです。学校医として長年指導に当たられている山田孝文先生は、「この名誉ある受賞を励みにして、さらに子ども達の健康教育に力を注いでいきたい。」と話してくださいました。

健康教育推進学校として「優秀賞」を受賞



5月の開催予定

| 日 | 月 | 火 | 水 | 木 | 金 | 土 | |
|----|----|----------------------------|----|----|----|----|--|
| | | 1 | 2 | 3 | 4 | 5 | |
| | | 第23回ウインビークップ・第45回東京中日スポーツ杯 | | | | | |
| 6 | 7 | 8 | 9 | 10 | 11 | 12 | |
| | | 第30回関東ボートレース専門紙記者クラブ杯 | | | | | |
| 13 | 14 | 15 | 16 | 17 | 18 | 19 | |
| | | 第30回関東ボートレース専門紙記者クラブ杯 | | | | | |
| 20 | 21 | 22 | 23 | 24 | 25 | 26 | |
| | | S G 第39回笹川賞(浜名湖) | | | | | |
| 27 | 28 | 29 | 30 | 31 | | | |
| | | | ★ | ★ | | | |

★GⅢ' 12新鋭リーグ第10戦(～6/4)

ボートレース戸田

大気中の放射線量測定結果

| 測定日(直近の4回) | 測定箇所 | | | | | | | |
|------------|---------|---------|---------|---------|---------|---------|---------|---------|
| | 新郷第一小学校 | | 須影小学校 | | 三田ヶ谷小学校 | | 平和公園 | |
| | 測定値 | 年間換算値 | 測定値 | 年間換算値 | 測定値 | 年間換算値 | 測定値 | 年間換算値 |
| | (μSv/h) | (μSv/年) | (μSv/h) | (μSv/年) | (μSv/h) | (μSv/年) | (μSv/h) | (μSv/年) |
| 3月14日(水) | 0.068 | 357 | 0.068 | 357 | 0.069 | 362 | 0.066 | 346 |
| 3月21日(水) | 0.078 | 409 | 0.079 | 415 | 0.058 | 304 | 0.066 | 346 |
| 3月28日(水) | 0.065 | 341 | 0.074 | 388 | 0.057 | 299 | 0.064 | 336 |
| 4月4日(水) | 0.075 | 394 | 0.079 | 415 | 0.063 | 331 | 0.053 | 278 |

有料広告

人気のバイキングレストラン
「LUFFEL RESTAURANT」**ORTON**

4月より営業時間に変更になりました(90分コース)

ランチ/午前11:00～午後3:00(入店受付午後2:00まで)
ディナー/午後5:00～午後9:00(入店受付午後8:00まで)

羽生の「毎日採りたて野菜」を使用しております
お料理は毎日新鮮、作りたてをご用意しております

オルトン: TEL048-563-2100 羽生市桑崎35-1

140年の感謝を込めて!

藍染め市

工場直販!

4/21(土)・22(日) AM 10:00～PM 3:00

藍染・プリント生地 50～70%OFF!

創業140年 武州正藍染 小島染織

藍染め体験 1回¥500～
『うまいもの市』開催!

羽生市大字神戸642-2 tel: 561-3751

埼玉県知事指定 東中福 第1547号(平成24年2月2日指定)

ヘルパー2級資格取得講座

5/31開講 7/29修了 受講料¥70,000

障害者支援の新しい資格 障支 第1286号(平成24年3月9日指定)

同行援護従業者養成研修講座

一般課程 5/13・20・27(3日間) 応用課程 6/3・10(2日間)

羽生市南羽生3-11-4 資料請求・お問合せ先
有)アイケイメディカル内 埼玉介護アカデミー
048-560-1608

ご利用ください！

生涯学習出前講座

生涯学習課
内線312

この講座は、市職員が講師として市民のみなさんのところへお伺いし、市政についての説明を行うことによって、皆さんのまちづくりへの参加を応援する事業です。どうぞお気軽にご利用ください。

- ◎利用できる人 市内在住・在勤・在学の10名以上の団体やグループ
- ◎講座内容 下記の中から、ご希望の講座をお選びください。
- ◎開催日時 事前に電話などでご相談ください。
講座の開催時間は、原則として午前9時から午後9時の間の2時間程度です。
- ◎会場 申込者が市内に用意してください。
- ◎費用 講師料は無料ですが、その他の開催に係る費用などは申込者の負担となります。

- ◎申込方法 開催希望日の14日前までに、申込書を生涯学習課へ提出してください。
- ◎その他 業務の都合により、日程等を調整させていただく場合があります。
次のような場合は申し込みをお断りすることがありますので、ご了承ください。
・公の秩序を乱し、善良な風俗を阻害する恐れがあるとき。
・政治、宗教または営利を目的とした催しであるとき。
・批判や苦情処理、個別相談を目的としているとき。
・講座の目的に反し、開催が適当でないと思われるとき。

| 分類 | No. | 講座名 サブタイトル | 担当課 | 実施可能時期 | 分類 | No. | 講座名 サブタイトル | 担当課 | 実施可能時期 | | |
|------|-----|-------------------------------------|-------|------------------|---------|--------------------------|-----------------------------------|------------------------------------|---------------------------------|--|-------|
| 市 | 1 | 情報公開・個人情報保護制度 羽生市の制度について | 総務課 | 9～12月 | 環境 | 18 | 地球にやさしいまちづくり 地球環境を守るためにできること！ | 環境課 | 随時 | | |
| | 2 | 知っておきたい選挙の知識 選挙のしくみをやさしく説明 | 総務課 | 9～12月 | | まちづくり | 19 | 羽生市の都市計画 都市計画の制度を説明 | まちづくり政策課 | 随時 | |
| | 3 | 羽生市の防災 いざという時の災害対策 | 地域振興課 | 随時 | | | 20 | 公共下水道について 公共下水道のあらまし | 下水道課 | 随時 | |
| | 4 | 羽生市の防犯対策 犯罪被害の防止について | 地域振興課 | 随時 | | | 21 | 就学援助制度について 就学援助制度の説明 | 教育総務課 | 随時 | |
| | 5 | 羽生市の交通安全 市民総ぐるみで交通事故防止！ | 地域振興課 | 随時 | | | 22 | 学力向上ワンポイントUP 学校や家庭における学力向上のポイント | 学校教育課 | 随時 | |
| | 6 | 羽生市の人権推進について 差別のない明るい社会をめざして | 人権推進課 | 随時 | | | 教 | 23 | 子どもの見方と接し方 親と子の信頼関係を築くために | 学校教育課 | 随時 |
| | 7 | 男女共同参画社会づくり 女も男も共に豊かに生きるために | 人権推進課 | 随時 | | | | 24 | キャリア教育 望ましい勤労観・職業観をはぐくむために | 学校教育課 | 随時 |
| | 8 | 羽生市の行政改革 行政改革の取り組みを説明 | 企画課 | 随時 | | | | 25 | 特別支援教育 一人一人の教育的ニーズに応じた支援の在り方 | 学校教育課 | 随時 |
| | 9 | 羽生市の財政 市の財政状況と重点事業を説明 | 財政課 | 随時 | | | | 26 | 羽生市の生涯学習 生涯学習で豊かな人生を！ | 生涯学習課 | 随時 |
| | 10 | 市議会の役割としくみについて しくみや役割などを分かりやすく説明 | 議会事務局 | 随時 (議会開催中を除く) | | | | 育 | 27 | 公民館(地域活動センター)の役割について 市内公民館の役割と事業を説明 | 生涯学習課 |
| 市民生活 | 11 | 身近な税金(市民税・固定資産税) 知っておきたい暮らしと税金 | 税務課 | 7～10月 | 28 | | | | 青少年健全育成について 青少年を取り巻く現状と課題 | 生涯学習課 | 随時 |
| | 12 | 国民健康保険のしくみ 国民健康保険のしくみと運営 | 健康医療課 | 随時 | 29 | みんなで守る文化財 文化財の現状と保護対策 | | | 生涯学習課 | 随時 | |
| 福祉 | 13 | 高齢者福祉について 高齢者の福祉サービスについて | 高齢介護課 | 随時 | 健康・スポーツ | 30 | | 健康づくりについて 生活習慣病の予防 | 健康医療課 | 随時 | |
| | 14 | 介護保険について 介護保険制度の説明 | 高齢介護課 | 随時 | | 31 | 生涯スポーツについて 生涯スポーツ事業の取り組み | スポーツ振興課 | 随時 | | |
| | 15 | 障がい者福祉について 障がい者福祉サービスについて | 社会福祉課 | 随時 | | 32 | ムジナもん体操講習会 みんなで元気に“ムジナもん体操”を！ | スポーツ振興課 | 随時 | | |
| 環境 | 16 | 羽生市のごみ問題 ごみの分け方・出し方を説明 | 環境課 | 随時 | 消防 | 33 | 火災予防について 住宅から火災をなくすために 今できること！ | 消防本部 | 随時 | | |
| | 17 | 循環型社会へ向けて リサイクルの推進と資源の有効活用 | 環境課 | 随時 | | その他 | 34 | リクエスト講座 上記以外の講座を希望する場合 | 生涯学習課 | 応談 | |

有料広告

パソコン教室はじめました！ はじめてのパソコン講座・デジタル講座・インターネット講座

- ◆入会金・月会費無料！
講座料金以外に費用は掛かりません！
- ◆少人数制の教室型学習です。
みんなでワイワイ楽しく学べます。
- ◆パソコンの持ち込みOK！
いつもと同じ環境で学べます。
- ◆全4回の講座で3,000円から！
はじめてのパソコン講座は3000円で募集中！
もちろんテキスト付です。

お気軽にご連絡ください 毎月第一火・木・日曜日に新しい講座がはじまります。

TEL: 048-561-1197 〒348-0058 羽生市中央4-10-32 パソコンショップ@ユーテック
(10:00 ~ 19:00 月曜日定休) <http://www.utech-hanyu.com/>

羽生市キャラクター 安心と信頼のご葬儀

セレモニーサイト

24時間対応・事前相談承ります。

☎048-578-4101 羽生市役所前
羽生市東7-14-1

健康ネットワーク

より良い生活習慣のために

寒い冬が終わり、やっと暖かい春の日差しが差し込む陽気になりました。今まで寒くて体を動かさなかった人も、ようやく散歩や運動をしやすい季節になりました。せつかく体を動かすのなら、目標があった方がよいと思います。その目標の一つとして、健康診断(健診)を生かしてはどうでしょうか。

まず、健診の内容についてお話しします。一般的な健診は、メタボリックシンドロームや生活習慣病の予防・早期発見・治療が目的になります。

- 身長、体重、胴周り(男性は85センチ未満、女性は90センチ未満)、BMI(肥満を判定する指標)を測定します。
- 血圧を測定します。
- 尿検査は尿たん白、尿糖を測定します。
- 血液検査は、肝機能(アルコール肝障害、脂肪肝など)、脂肪(悪玉)

は中性脂肪とLDLコレステロール、善玉にはHDLコレステロール)、糖尿(空腹時の血糖値、ヘモグロビンA1cで、約一カ月前の糖の状態が分かれます)、腎機能、尿酸(痛風等を発症)の状態が分かれます。

今までの健診で異常を指摘されたことのある人は、ただ受けるだけでなく、せめて一カ月か二カ月前、食事に気を遣い、間食を減らし、散歩やサイクリングなどの有酸素運動を上手に取り入れてみてはどうでしょうか。ただし、焦らず無理のない計画にしましょう。そうすれば努力は結ばれ、健診の結果は必ず良い方向に向かうと信じています。そして皆さんの体に、より良い生活習慣が身につくことを応援しています。

医師 出井 進也



旧石器時代のころに海を渡ってきた鯉

こい女房

その昔、大きな沼の近くに、貧乏でお嫁さんもらえない男が住んでいました。ある天気のよい日、田んぼも畑もない男は何もすることがないので、古ぼけた小さな釣り舟を沼の中ほどにとめて、のんびり釣りをしていました。お天気ばかり良くて、朝から小魚一匹かかりません。それでも男は気にする風もなく、釣り糸をたらししていました。そろそろ日も傾きかけた頃、やっと鯉が一匹かかりました。男は、「夕めしができた。」と喜んで家に帰りました。そして、とってきた鯉を煮ようとまな板の上にのせましたが、「ピヨーン」とはね上がってしまった。どうしても抑えることができません。いつもは、まな板の上にのせるとピタリ

と動かなくなるので、「おかしいな」と思った男は、「どうしたんだ?」と声をかけると、「助けて!!」とでも言ったように、目と口が動いたので、気の優しい男はその鯉を沼にかえしてやりました。それから二三日たったある日の夜、「こんばんは」という声が出たので出てみると、若い女の人が立っている。男はびっくりしてしまいました。女は、「どうか一晩泊めてください。」と手を合わせて頼みました。男はどうしてよいか分からなくなり、やつのこと、「何もねえけん。」と言った。家の中に入れてあげました。

次の日から女は、クルクルとよく働き、おいしいご飯を作ってくれるので、男もうれしくなり、一日が二日となり、とうとう一年も過ぎてしまいました。かわいい赤ん坊まで生まれました。男はこの頃になつて、女が夜になるとどこかへ出かけていくことに気が付きました。ある晩、男はこっそり後をつけてみると、女は沼のほとりで着物を脱ぎ、沼の中へ入っていくではありませんか。雲の間から顔を出し



子育てまめ知識

絵本の読み聞かせ

絵本に興味がなく、読んでいても聞いてくれません。絵本の読み聞かせをしたのですが、どうしたらよいでしょうか?

絵本に興味がないときに、絵本のストーリーをきちんと読んで、聞かせようとするのは難しいと思います。

■子どもが好きなもので興味を引く

まずは絵本に載っている、子どもが好きな動物やおもちゃ、食べ物など身近にある物を一緒に見て言葉にしてみましょう。例えば、絵本の中に犬がいたら「ワンワンかわいいね」などと、思いついたことを言葉にしてみましょう。イチゴがあれば「あーん、イチゴおいしいね」とイチゴをつまむマネをして口に持っていくと、きつと口をモグモグしてくれるでしょう。楽しくやり取りする時間を重ね、「絵本は楽しい」という思いを持たせることが大切です。

■興味がわいたら一工夫

子どもが絵本に興味を持ち、「読んで」とせがむようになってきたら、読み手の声色を変えてみたり、ページをめくる時に間を作りドキドキ感を持たせるように工夫してみましよう。絵本の時間がさらに楽しくなってくれると思います。

■親の言葉で伝えましよう

現代はモノが豊富で快適に生活でき、言葉で伝えなくてもメールで済ませられる時代です。そんな時代だからこそ、絵本の読み聞かせは、大人がきちんと子どもと向き合うことの大切さを気付かせてくれます。子どもは周りの人から言葉をもらって大きくなります。周りの人たちとその子なりの人間関係をつくり、言葉をたくわえていきます。絵本で言葉にふれ、目に見えない世界を想像することで、子どもの心と言葉を豊かに育ててくれます。

健康医療課健康支援係

春鳥風月

俳句 (旧かなづかい使用) 新しき詰襟の子へ朝桜

春潮や弾む親子のシルエツト 砂山 須永 梅子
 路地裏も風吹き荒ぶ春の町 南羽生四 関 俊子
 春水のすがりては落つ水車かな 三田ヶ谷 関口 英子
 瀬戸の海鳥影おぼる灯のおぼろ 秀安 関口 乙彦
 冬早潤す雨のひもすがら 上新郷 関根 京子
 古の雛に出合ふ蔵巡り 下手子林 関根 照子
 春めきて八十路と言ふ身忘れけり 秀安 関根としえ
 一万石しのぶ城跡草萌ゆる 桑崎 関矢 秀子
 園巡る汽車に木洩れ日花日和 中央四 瀬田 芳子
 須影 曾根 秀子

吹く風にあるかなさかの柳の芽 今 泉 高田 昭子
 地藏堂隠す大樹の糸桜 須影 高鳥 洋子
 水の春水車の音のある静寂 中岩瀬 高橋 恭子
 嫺やかな筑波嶺女峰春隣 中央二 田口 蒼雨
 野良人の脚へなへなと陽炎へり 上川俣 田口はつ江

短歌 (羽生短歌会)
 ちらりほらりと蕾綻ぶ梅の花 ちらりほらりと蕾綻ぶ梅の花
 寒風吹けど温り覚ゆ 上新郷 須永 悠古
 わが街の平城跡に草萌えて 春のひかりのあまねく満つる
 餌台のふたつに割りしポンカンを目白がつつく首を振りつつ 中央四 瀬田 芳子
 東七 富永 澄江

心配ごと相談

▷日時 5月2・9・16・23・30日(水)
午前9時～正午
▷場所 市役所101会議室

人権相談

▷日時 5月15日(火) 午前10時～午後3時
▷場所 市役所101会議室

司法書士相談(予約制)

多重債務を中心に、相続・登記・後見制度等の相談を受け付けます。事前にお申し込みください。

▷日時 5月2日(水) 午後1時～4時

▷場所 市役所101会議室
▷担当 山岸 孝之 氏
▷予約申込 市民生活課(内線132)
※相談時間は、一人50分間です。

登記・測量相談

登記、土地建物調査、測量、境界等の相談を受け付けます。

▷日時 5月22日(火) 午後1時～4時

▷場所 市役所101会議室
▷担当 梅澤 初雄 氏

行政相談

行政全般(年金・道路・河川・福祉等)についての相談を受け付けます。

▷日時 5月2・9・16・23日(水)

▷場所 市役所101会議室

行政書士相談

相続関係・遺言書作成・離婚協議書・示談書・内容証明書等の相談を受け付けます。

▷日時 5月22日(火) 午後1時～4時

▷場所 市役所101会議室
▷担当 中澤 達夫 氏

児童・生徒のいじめ・心の悩み相談室

▷日時 毎週月・水曜日 午後3時～7時
毎週土曜日 午前11時～午後4時

▷場所 市民プラザ地下1階教育相談室

※電話相談も同日時で受付(☎561-8080)

家庭児童相談

▷日時 毎週月～金曜日 午前9時～午後5時

▷場所 市民プラザ地下1階家庭児童相談室
※電話相談も同日時で受付(☎562-4400)

女性相談

▷日時 5月2・9・16・23日(水) 午後1時～4時

▷場所 パープル羽生(女性センター)
▷予約申込 パープル羽生(☎561-1681)
※電話相談も同日時で受け付けています。

結婚相談

▷日時 5月6日(日)・21日(月) 午後1時～3時

▷場所 市民プラザ2階
※21日は市役所福祉面談室

税務相談

▷日時 5月7日(月) 午後1時30分～4時

▷場所 市役所101会議室
※担当は税理士 土橋 一好 氏

消費生活相談

▷日時 毎週月・火・水・金曜日

▷場所 市役所消費生活相談室
▷問い合わせ 市民生活課(内線132)

法律相談(予約制)

事前に電話等でお申し込みください。

▷弁護士 第2・4木曜日 清水 利夫 氏
第3木曜日 小鮒 成忠 氏

▷予約申込 市民生活課(内線132)
※相談時間は、一人30分間です。

防犯相談

事前に電話等でお申し込みください。

▷日時 毎週月～金曜日
午前9時～午後5時

▷場所 市役所2階地域振興課(内線223)
※各相談とも、祝日はお休みとなります。

初めての手話講座
受講生募集!

手話に興味のある方は、ぜひご参加ください。

○昼の部

5月14日から8月27日までの月・水曜日(計15回)午前10時～正午

○夜の部

5月18日から8月31日までの金曜日(計15回)午後7時～9時

会場 市民プラザ

※5月14・21日(月)、7月6・13日(金)はワークヒルズ羽生

○受講資格

市内在住・在学・在勤の方

○定員

各部20名

費用 1500円(テキスト代)

申し込み・問い合わせ 5月7日(月)までに、電話または直接、社会福祉課(内線158)へお申し込みください。

パープルふれあい広場のお知らせ

コーラスのほか、ミュージックベルの演奏もあります。ぜひお出かけください。

日時 5月13日(日)

午後1時～3時

○出演所

アンサンブルW.A.フルール

○費用

無料

問い合わせ パープル羽生(☎561-1681)

テレビ埼玉のデータ放送で埼玉県の情報をお知らせします

埼玉県の観光情報や、災害など緊急時の情報をご覧いただけます。

利用方法 テレビ埼玉(地デジ3チャンネル)からリモコンのdボタンを押し、「県からのお知らせ」をクリック

問い合わせ 県広聴広報課(☎048(830)2854)

○お問い合わせ

熊谷市立商工会館(☎048(647)4185)

憲法記念無料法律相談会を行います

法律問題でお悩みの方は、遠慮なくご相談ください。

日時 5月12日(土)

午前10時～午後1時

※受付は午後零時30分まで

場所 熊谷市立商工会館

○費用

無料

その他 予約不要です。直接会場にお越しください。

問い合わせ 埼玉弁護士会熊谷支部(☎521)0844)

「ひかり」専門相談を行います

日時 5月2日、6月6日、7月4日、8月1日、9月5日(全水曜日) 午後1時30分～

※1日につき2名まで

場所 加須保健所

対象 思春期・青年期の課題を背景に、ひきこもりの状態にある方の家族および関係者

申し込み・問い合わせ 各開催日の1週間前までに、電話で加須保健所(☎0480(61)1216)へお申し込みください。

求人企業合同面接会のお知らせ

期日・場所 4月26日(木) 熊谷市立商工会館
6月1日(金) 大宮ソニックシティ

時間 午後1時～4時

対象 今年度、大学・短大・専門学校を卒業見込みの方

※3年以内の既卒者も参加可

その他 予約不要、入退場自由

※参加企業等は、埼玉県雇用対策協議会のホームページでご確認ください。

問い合わせ 同協議会(☎048(647)4185)

2012オープンガーデン IN 新郷

～ちょっと、のぞいてみませんか～



自慢の庭を一般の方に開放し、一緒に楽しんでいただくとする「オープンガーデンIN新郷」が開催されます。今年は昨年より2軒増え、15軒のお庭をご覧いただけます。ぜひお出かけください。

▷期間・花の見ごろ

○4月29日(日)～5月6日(日) 春の庭
○5月26日(土)～6月3日(日) 初夏の庭

▷時間 午前10時～午後4時

※都合により閉園となるお宅もありますので、ご了承ください。

▷問い合わせ 小林 和(☎(561)6468)



- ①渡辺邸 ②浜島邸 ③ギャラリー「保」 ④小林邸
- ⑤千葉邸 ⑥斉藤邸 ⑦松本邸 ⑧小林邸
- ⑨アシスト・ハウス ⑩寺内邸 ⑪沢田邸 ⑫大沢邸
- ⑬斉藤邸 ⑭杉下邸 ⑮鈴木邸

※①、③、⑫、⑬、⑮は写真の展示です。

ゴミ収集日 粗大ごみの収集月は、2・4・7・11月の年4回

| | | | | | | | |
|----------------------------|-----|-------------------|-----|----------------------|---------|------|-----------------------------------|
| 燃やしてはいけないごみ収集日(毎週一回・祝日も収集) | 月曜日 | 東大和町、大和町(東部) | 火曜日 | 新郷の一部(1区～8区) | 資源ごみ回収日 | 第1曜日 | 大和町、元町、愛宕町、旭町、栄町、東町、新郷、岩瀬、三田ヶ谷、村君 |
| | 火曜日 | 元町、一丁目 | 水曜日 | 手子林の一部(仲手子林、北萩島、神戸) | | 第2曜日 | 一丁目、東大和町、相生町、本町、上町、須影、手子林、井泉、川俣 |
| | 水曜日 | 上町、本町、愛宕町、大和町(西部) | 木曜日 | 岩瀬、三田ヶ谷 | | | |
| | 木曜日 | 東町 | 金曜日 | 川俣、村君 | | | |
| | 金曜日 | 相生町、旭町 | 土曜日 | 須影の一部(須影、加羽ヶ崎、下羽生) | | | |
| | 土曜日 | 栄町 | | 井泉の一部(袋戸、今泉、尾崎、藤上東部) | | | |
| | 月曜日 | 新郷の一部(9区～14区) | | 須影の一部(秀安、砂山、上・下川崎) | | | |
| | | 手子林の一部(上・下手子林、町屋) | | 井泉の一部(北袋、藤下、藤上西部) | | | |

燃やしてもよいごみは週3回収集です。ただし、祝日の収集はお休みです。ごみは透明・半透明袋で、収集日の朝8時30分までに出してください。



作 関根多香美さん(藤井上組) 10歳

昨年募集した作品から、選ばれた12作品のうち毎月1作品を掲載しています。
▶問い合わせ キャラクター推進室(☎560-3119)

キヤッセ羽生 ゴールデンウィーク子どもまつり



▷日時 4月29日(日)・5月3日(木)・4日(金)・5日(土) 午前10時～
▷場所 キヤッセ羽生
▷主な内容
【全日】フリーマーケット、ふわふわトランポリン、風船プレゼント、焼きびん販売
【4月29日】紙ひこうきを飛ばそう
【5月3～5日】魚のつかみどり
【5月4・5日】ムジナモンと記念写真撮影会
【5月5日】バルーン体験搭乗
○ステージイベント(出演予定)
【4月29日】岩瀬ファミリーバンド、魂刀流志伎会、アップオンリーキッズダンス
【5月3日】ヒップホップダンス、Pick Up Pig、ラフィネ&さくら
【5月4日】加須吹奏楽団、ピエロの風船ショー
【5月5日】ハミングパーク羽生、埼玉純真短期大学

シャトルバスを運行します

ゴールデンウィーク期間中の休日(4月29・30日、5月3～5日)、キヤッセ羽生およびさいたま水族館と羽生駅東口を結ぶ、無料送迎バスを運行します。どうぞご利用ください。
※発車時刻などについては、市ホームページでご確認いただくか、お問い合わせください。
▷問い合わせ キヤッセ羽生(☎565)5255
さいたま水族館(☎565)1010

〈市役所の休日窓口開庁〉

▷日時 5月6日(日) 午前8時30分～正午
市民生活課(内線135)、税務課(内線113)、収納課(内線141)の窓口業務を行います。
※住民異動届(転入・転出・転居等)、外国人・住民基本台帳カードに係る業務については、受付できません。

〈公民館(中央を除く)での証明書交付サービス〉

▷日時 毎週水・木・金曜日 午前9時～午後5時
▷交付できる証明書 住民票、印鑑証明書、所得証明書、住民税決定証明書、非課税証明書

小児慢性特定疾患医療給付の継続申請の受付を行います

▽受付期間

5月10日(木)～6月15日(金)
(土・日を除く)

▽場所

加須保健所

▽対象 現在受給証をお持ちで、引き続き治療が必要な20歳未満の方

▽提出書類 申請書、医療意見書、計中心者の所得税関係証明書など

※該当される方には、3月中旬に加須保健所から、申請に必要な書類が郵送されています。

不動岡高校 市民大学 受講生を募集します

▽期間

5～12月の主に土曜日(開講日時・回数などは講座ごとに異なります)

▽場所

不動岡高校

- ▽内容
- ① 韓国・歴史の旅
- ② 徒然草を読む
- ③ 英語でデイスカッション
- ④ 楽しく絵を描く
- ⑤ 聞いて納得!サイエンス教室

▽問い合わせ 加須保健所
(☎0480(61)1216)

健康・保健カレンダー 健康医療課(内線175)

乳幼児健康診査

▷期日と対象児

- 5月9日(水)…3カ月児=24年1月生
- 5月16日(水)…10カ月児=23年6月生
- 5月23日(水)…18カ月児=22年11月生
- 5月30日(水)…3歳児=21年5月生

▷受付時間 PM1:00～1:30

乳幼児相談(随時)

育児についての心配ごとなど、電話でご相談ください。

歯科相談(予約制)

▷日時 5月7日(月) AM9:30～11:30

健康相談(予約制)

生活習慣病予防や健康診査の結果等について、保健師や管理栄養士が相談に応じます。

▷日時 5月23日(水) AM9:30～11:30

さわやかウォーキング

保健センターを出発し、1時間程度歩きます。歩きやすい服装で、飲み物をご持参ください。※予約不要

▷日時 5月23日(水) AM10:00～11:30

心の健康相談(予約制)

心の健康や悩みごとについての相談です。
●臨床心理士による相談(1人につき40分間)

▷日時 5月21日(月) PM1:15～

◎対象は市民の方で、会場はいずれも保健センター、費用は無料です。

羽生市児童生徒介助員・日本語指導員を募集します

| 区分 | 業務内容 | 応募資格 | 募集人員 | 勤務日数 | 勤務時間 | 時給 | 任期 | 申込方法 | 面接 |
|---------|-----------------------------------|---------------------------------|------|----------|------------|-------|-----------------|---|------------|
| 児童生徒介助員 | 障がいのある児童・生徒が学校生活にスムーズに適応するための援助活動 | 心身ともに健康な方 | 2名 | 年間180日程度 | 1日につき5時間程度 | 850円 | 平成25年3月30日(土)まで | 5月10日(木)までに、教育委員会に履歴書を持参してください。※履歴書は市販のもので結構です。 | 5月14日(月)予定 |
| 日本語指導員 | 外国語を母国語とする児童・生徒への日本語指導 | 心身ともに健康で、外国に在住した経験がある方や外国語ができる方 | 2名 | 年間48日程度 | 1週間につき4時間 | 1200円 | | | |

※面接時間については、後日個別にお知らせします。

▷問い合わせ 学校教育課(内線308)

在宅当番医

- ▽受付時間 午前9時～午後5時
- ▽5月3日(憲法記念日) 池沢小児科医院
- ▽5月4日(みどりの日) 柿沼クリニック
- ▽5月5日(こどもの日) 羽生耳鼻咽喉科医院
- ▽5月6日(第1日曜日) ひらの内科胃腸科
- ▽5月13日(第2日曜日) 中原整形外科医院
- ▽5月20日(第3日曜日) なかむら皮膚科クリニック
- ▽5月27日(第4日曜日) 出井医院

2月中の犯罪件数

| | 埼玉県 | 羽生市 |
|-------|-------|-----|
| 侵入窃盗 | 531 | 2 |
| ひったくり | 108 | 0 |
| 自転車窃盗 | 1,664 | 10 |
| 車上狙い | 499 | 3 |

2月中の交通事故件数

| | 埼玉県 | 羽生市 |
|----|-----|-----|
| 人身 | 105 | 28 |
| 物損 | 430 | 83 |

■市民プラザ臨時休館のお知らせ 全館清掃のため、次の日程で休館します。
▷期日 5月19日(土)・20日(日) ※自動交付機も終日利用できません。▷問い合わせ 商工課(☎560)3111

活力ある商店街に！

HANYU カメラ さんぽ

3月25日(日)

松原通り商店街で「ムジナもんわいわい広場」が開催されました。イベントには、地元商店の方々がブースを構え、商品をピーアール。また、「ムジナもん仲間たち」の7キャラも参加し、訪れた人々は写真撮影などを楽しみました。



3月25日(日)



キヤッセ羽生で春休みこどもまつりが行われ、家族連れや農産物を買求める方々にぎわいました。ステージでは、金久保幼稚園の卒園児による和太鼓の演奏が行われ、元気な掛け声と勇壮な太鼓の音が会場いっぱい響き渡りました。



色鮮やかな ピンクが目印☆

新郷14区「花づくりの会」の皆さん(会員8名)により、地元の農道沿いに植栽された芝桜が見ごろを迎えます。4月下旬から5月上旬が好期ですので、ぜひ足を運んでみてください。(右地図参照)



さよならなんて 言わないで

3月23日(金)

市内の小学校で卒業式が行われました。この日卒業を迎えたのは517名。ここ三田ヶ谷小学校でも、卒業生たちが後輩や恩師との別れを惜しみつつ、新たな一歩を踏み出しました。



3月5日(月)

兵庫県淡路市のキャラクター「あわ神」と「あわ姫」の結婚披露宴が東京都庁で行われ、「ムジナもん」と「いがまんちゃん」も2キャラの門出をお祝いしました。初めて出席した披露宴で緊張気味のムジナもんたちでしたが、2キャラの幸せそうな姿に顔がほころんでいました。



いざという時に！



3月28日(水)

(社)埼玉県トラック協会の方々が、新小学一年生にトラック型の防犯ブザーをプレゼントしてくれました。普段からこのブザーを携帯し、自分の身を守るようにしましょうね！

おめでとうございます



市内の介護施設に入所中の黒津千代さんが100歳を迎えられ、河田市長がお祝いに駆けつけました。黒津さんは働き者で身の回りのことは自分でこなし、歌を聴くことが好きだそうです。これからも元気で過ごしてください。



3月4日(日)

羽生国際交流市民の会主催の「ひなまつりパーティー」がワークヒルズ羽生で開催されました。中国やマレーシア、ペルーなど11カ国から120名が参加。おのおの母国の民族衣装に身を包み、郷土料理を囲んで交流を深めました。

平成24年度がスタートしました。春は緊張の中にも希望に満ちた新たな一歩を踏み出す新入生や新社会人の姿が目立つ季節です。初めての慣れない学校や職場で大変だとは思いますが、誰もが通る道です。失敗を恐れず、チャレンジ精神でがんばりましょう。ここ羽生市役所にも24人のフレッシュマンが加わりました。配属されたそれぞれの職場で、一生懸命努力して早く仕事を覚えてください。覚えるといえは、ここ数年、団塊の世代の退職者が多いため、それに比例して毎年20人近い新しい職員が入庁。なかなか顔と名前が覚えられませんが、年のせい？いやいやそんなことはない！今年度こそは、新人君の顔と名前を覚えられるように私も頑張ります。



先日取材に出かけた三田ヶ谷小学校の卒業式。卒業生が学校生活を振り返る「別れの言葉」では、思い出を語る彼らの立派な姿と、自分自身の思い出がよみがえり目頭が熱くなりました。いつの時代も卒業式は感動しますね。ところで、生後9カ月になった我が子も、いろいろな単語を発するようになってきました。最近の口ぐせは「あーあ」。つかんだおもちゃなどを落としては「あーあ」と言い、親のリアクションを楽しんでいる息子。「それはこっちのセリフだよ！」とツッコみつつ、何とか付き合っている妻と私。そんな息子は彼らのように立派になれるのか、我々「夫婦」は少々不安です。