



広報

はにゅう



2012年(平成24年)

5

No. 703

羽生の身近な自然

主な内容

- P 2 『平成22年度決算財務書類(財務4表)』を公開します
- P 3 市の財政状況をお知らせします
- P 4 ひょっとして、歯周病？
後期高齢者医療保険料改定のお知らせ
- P 5 児童扶養手当について
市長偶感
- P 6 介護保険料改定のお知らせ
羽生水郷公園の公園区域を拡張しました！
- P 7 羽生市健康ガイド

地中海地方原産の越年草で、アメリカやアジアに繁殖している。園芸栽培などがきっかけで、各地に広がったとも言われている。
春から夏にかけて橙色の花を咲かせ、円盤状の果実を付ける。この果実が細長いことから、「ナガミヒナゲシ」と名付けられた。
市内では、ここ数年で幹線道路沿いを中心に随所で増え、群落をつくるようになった。

(羽生の自然を楽しむ会)



ナガミヒナゲシ (ケシ科)



好きなこといっぱい！ できることいっぱい！



4月9日(月)、市内の小・中学校で入学式が行われました。今年の入学者数は小学校が425名、中学校が509名。この日は、さわやかな春の光に包まれ、開花が遅れていた桜も皆さんの入学を待っていたかのように、咲き誇っていました。

ここ村君小学校でも、6名の子どもたちが小さな胸に大きな希望を抱いて、入学式に臨みました。また、新入生歓迎会では、一人ひとりが自分の似顔絵を描き、先生方や在校生に自己紹介。得意なことや学校でがんばりたいことなどを交え、大きな声で立派に発表できました。

人口と世帯数(5月1日現在)

人口	56,589人	(△ 5)
男	28,286人	(△ 10)
女	28,303人	(+ 5)
世帯数	21,509世帯	(+ 30)
出生(4月中)	34人	
死亡(")	38人	

『平成22年度決算財務書類(財務4表)』を公開します

『財務書類(財務4表)』は、企業会計で用いられる「発生主義・複式簿記」の考え方を取り入れた財務資料です。これらを整備することにより、見えにくいコストや正確なストック情報を把握するとともに、資産や債務の管理が適切に行え、将来的な資産の活用方針や適正な借入計画の策定などにつなげています。今回は平成22年度決算における特別会計や市の関連団体を含めた連結ベースの財務書類(財務4表)を作成しましたのでお知らせします。

■問い合わせ 財政課(内線371)

貸借対照表【バランスシート】

年度末(3月31日)時点で、市や市関連団体が住民サービスを提供するために所有している道路、学校、保育所等の資産を表の左側に、その資産を取得する財源をどのように賄ってきたかを右側に表しています。

「資産」は、これからの世代に残る財産状況やこれまでに投資された資金の用途状況、「負債」は、これからの世代が負担していく借入金などの状況、そして「純資産」は、これまでの世代が負担した資金状況がわかります。

資産の部は、H21とH22を比較して、7.1億円減少していますが、これは、資産形成にかかる事業費よりも減価償却等の経費が大きかったためです。負債の部では、新たな借入金の抑制により地方債等が減少しています。

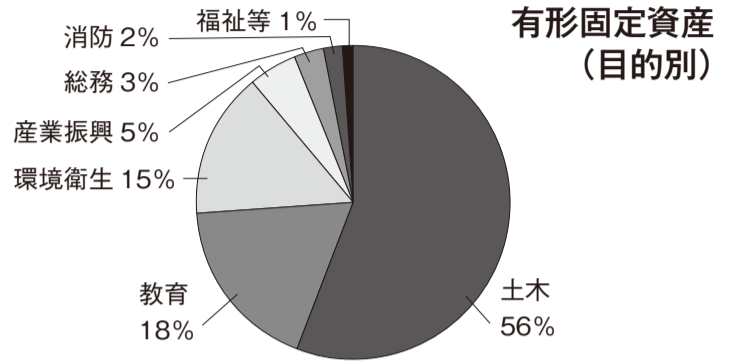

資産の部【これまで取得した資産】		H22	H21	負債の部【将来世代が負担する金額】		H22	H21
公共資産	①有形固定資産 ・市役所庁舎、学校、道路、公園など	921.4億円	930.5億円	固定負債	地方債・長期未払金	282.1億円	290.3億円
	②売却可能資産 ・旧消防庁舎などの未利用資産	2.6億円	2.7億円	流動負債	退職手当引当金など	55.0億円	58.9億円
	投資および出資金など	31.3億円	24.4億円		翌年度償還予定地方債・未払金	28.9億円	29.0億円
	流動資産(うち歳計現金は25.4億円)	42.9億円	47.7億円		賞与引当金	2.0億円	2.2億円
	資産合計	998.2億円	1005.3億円		負債合計	368.0億円	380.4億円
					純資産の部【現在までの負担額】	630.2億円	624.9億円
					負債・純資産合計	998.2億円	1005.3億円

行政コスト計算書

経常費用は、1年間に建設事業以外の行政サービスにかかった費用(福祉サービスやごみ収集等)を分野別に表し、経常収益は行政サービスの対価として収められた使用料等を表しています。H22では、「経常費用」の②物にかかる費用および「経常収益」の②保険料、事業収益が大幅に増加しています。これは、連結対象法人である埼玉県都市競艇組合の費用および収益の増加が主な要因です。全体としては、経常費用の増加よりも経常収益の増加が多かったため、前年度より純経常行政コストは減少しています。

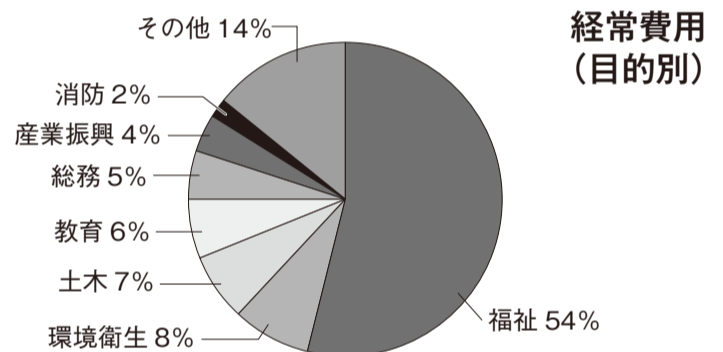

経常費用	H22	H21
①人にかかる費用 ・職員給与や議員報酬など	32.5億円	36.0億円
②物にかかる費用 ・公共施設の維持管理・補修費、減価償却費など	85.7億円	78.4億円
③移転支的費用 ・補助金や生活保護などの給付費	171.8億円	168.5億円
④その他の費用(借入金の返済など)	13.1億円	11.7億円
経常費用合計	303.1億円	294.6億円

経常収益	H22	H21
①使用料・手数料、分担金・負担金 ・施設の使用料や証明書発行手数料など	49.9億円	46.8億円
②保険料、事業収益 ・介護保険料や上下水道料金など	71.8億円	64.8億円
経常収益合計	121.7億円	111.6億円
純経常行政コスト(経常費用 - 経常収益)	181.4億円	183.0億円

資金収支計算書【キャッシュフロー計算書】

1年間のお金の出入りを3つの分野(①福祉やごみ収集などの行政サービス ②学校の校舎改修など公共施設整備 ③借金返済や預金積立)に分類して表しています。

平成21年度末 資金残高	26.8億円
当期収支	▲1.4億円
①経常収支(福祉サービスやごみ収集など)	52.9億円
②公共資産整備収支(学校の校舎改修など)	▲13.0億円
③投資・財務的収支(借金返済、預金積立など)	▲41.3億円
平成22年度末 資金残高	25.4億円

純資産変動計算書

1年間に、貸借対照表の純資産の部(自己財源)が、どのように増減したかを表しています。

平成21年度末 純資産残高	625.1億円
当期変動高	5.1億円
①純経常行政コスト	▲181.4億円
②財源調達(市税、地方交付税、国県補助金など)	186.5億円
平成22年度末 純資産残高	630.2億円

有料広告

出井接骨院・鍼灸院 各種保険取扱い
348-0053 羽生市南1-11-20 交通事故の負傷
TEL 048-598-7740 骨折・捻挫・脱臼・打撲

診察時間	月	火	水	木	金	土
午前9:00~12:30	○	○	○	○	○	○
午後3:00~7:00	○	○	/	○	○	/

往診しまあご相談ください

軽食のお店 無線LAN設置店
サロン こんべえ
さわやかな季節ですね! お立寄り下さい。

羽生駅
アライ保険 エージェンシー 建福寺
サロン こんべえ
正覚院 富田脳外科 NTT
●ヤオコー 市役所 ↓

昼 11:30~
夕方 5:30~
☎048-561-0779
または
090-5820-7390 アライまで

「日曜歯科相談会」ご案内

「歯が抜けたままになっている」「入れ歯が合わない」など、歯に対して少しでも疑問や不安感をお持ちの方、お気軽にご利用ください。当日の治療は行えませんが、ゆっくりお話を伺うことができます。

開催日時:毎月第4日曜日(次回 5月27日)

参加は無料です。下記のフリーダイヤルまでご連絡ください。

木村歯科医院 ※キンカ堂跡地そば(よい歯)
TEL:0120-255-418



市の財政状況をお知らせします

市では、市民の皆さんに市の収入や支出の状況などを、毎年2月と8月に公表していましたが、今年度より、公表時期を5月と11月に変更しました。今回は平成23年度一般会計予算の執行状況についてお知らせします。

■平成23年度一般会計予算執行状況 ※()内は予算に対する割合

歳入 予算額 178億4,444万円
収入済額 173億7,666万円(97.4%)

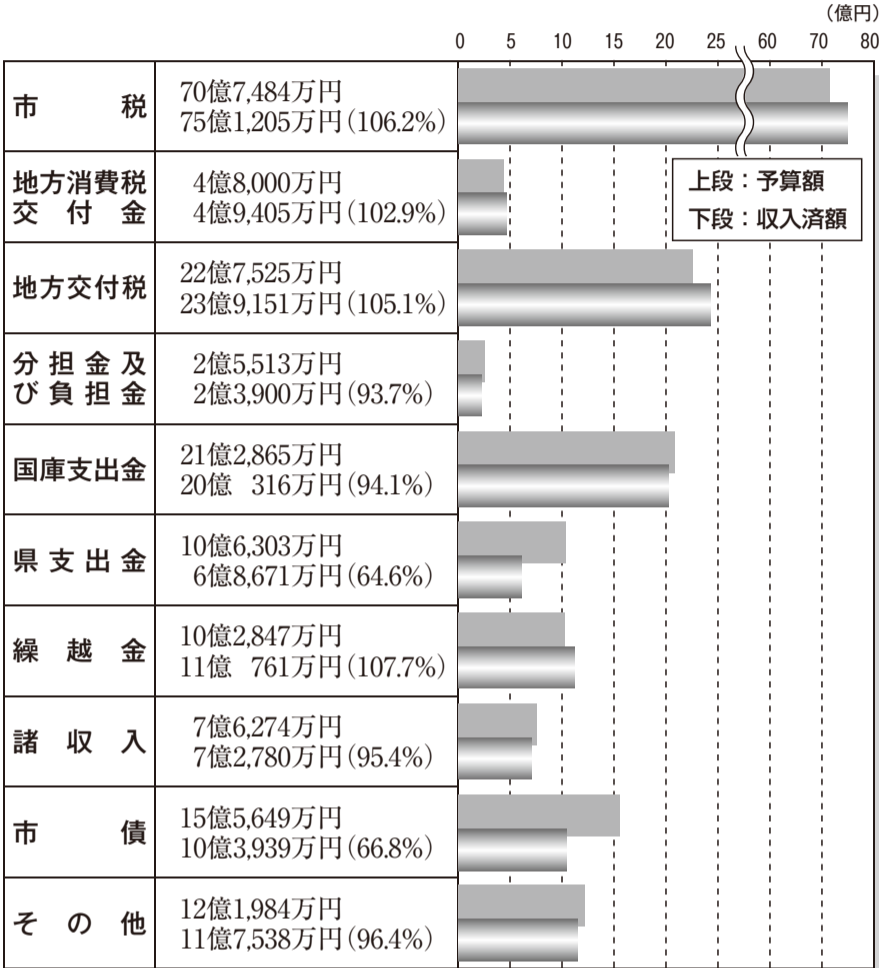

歳出 予算額 178億4,444万円
支出済額 156億6,967万円(87.8%)

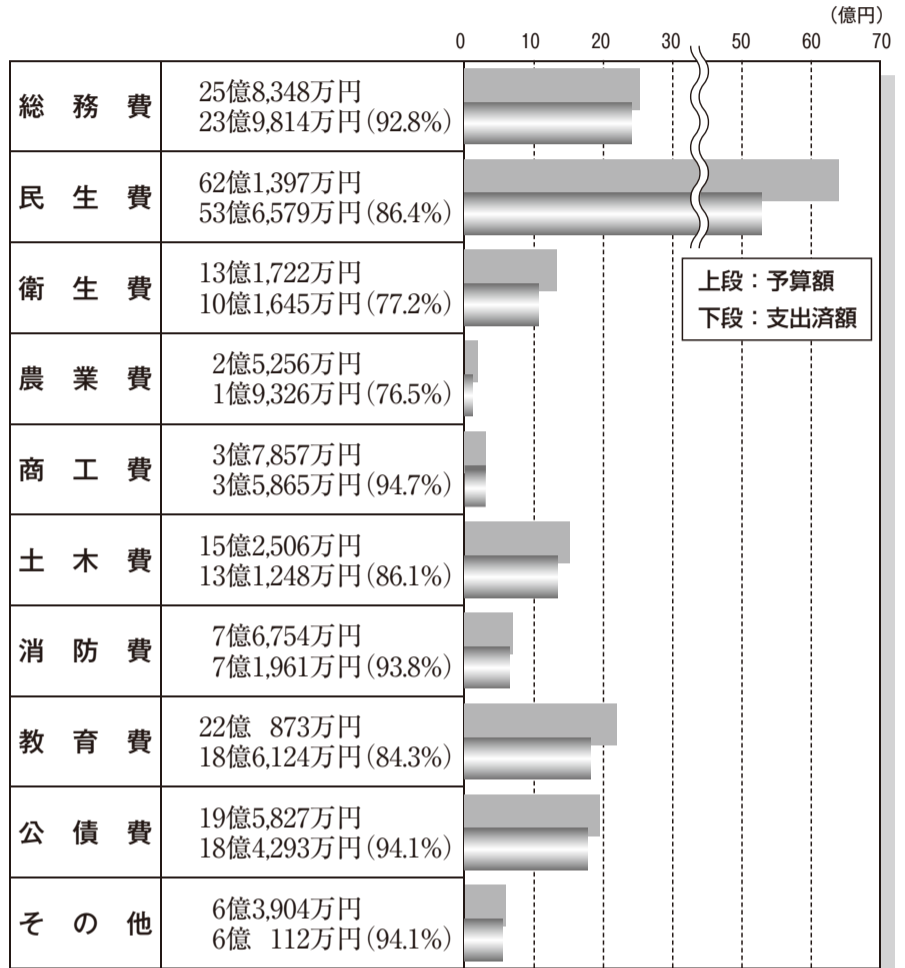

用語の説明

- 市 税**：市民税、固定資産税、都市計画税など
- 地方消費税交付金**：消費税5%のうち地方に配分される1%分の交付金
- 地方交付税**：全国どこでも市町村に住んでいても、同じような住民サービスが受けられるよう国が保障する交付金
- 分担金・負担金**：保育料など、経費の一部または全部を負担していただくお金
- 国・県支出金**：国や県が市町村にその使い道を決めて渡すお金
- 繰越金**：前年度から繰り越したお金
- 諸 収 入**：学校給食費や貸付金の返還金など、他の収入に入らないお金
- 市 債**：小学校改修整備や道路整備などを行うために借り入れたお金

- 総 務 費**：住民票の交付、市税の課税・徴収、市庁舎の維持管理などに充てる費用
- 民 生 費**：高齢者や障がい者の支援、保育所の運営などに充てる費用
- 衛 生 費**：ごみの収集・処理や住民の健康診査などに充てる費用
- 農 業 費**：用排水路の整備等生産基盤の強化や農業振興などに充てる費用
- 商 工 費**：観光の振興や中小企業への融資、商業振興などに充てる費用
- 土 木 費**：道路の拡張や補修などに充てる費用
- 消 防 費**：消防車や救急車の購入、消防・防災活動などに充てる費用
- 教 育 費**：児童・生徒の教育振興や学校の維持管理などに充てる費用
- 公 債 費**：小・中学校の校舎や公園など、大規模な公共施設の工事をすすめる際に、国や銀行などから借り入れたお金の返済金

総務省では、6月1日から10日までを「電波利用環境保護周知啓発強化期間」として、電波を正しく利用していただくための周知・啓発活動や不法無線局の取り締りを強化しています。

▽問い合わせ 関東総合通信局
不法無線局による混信・妨害
☎03(6238)1939

・テレビ・ラジオの受信障害
☎03(6238)1945

・地上デジタル放送の受信相談
☎03(6238)1944

「ストップ！不法電波」

健康医療課(内線171)

▽問い合わせ

利用できます！保養施設

羽生市国民健康保険または後期高齢者医療制度に加入している方で、保険税(料)を滞りなく納めていただいている方は、次のとおり宿泊の助成が受けられます。ご家族やグループでの旅行やレジャーの際には、ぜひご利用ください。

▽助成金額
1人1泊につき
大人(中学生以上) 3000円
小人(小学生以下) 1500円

※同一年度(4月から翌年3月)につき、1人2泊までです。

▽利用できる施設
健康医療課、各公民館に利用施設一覧表があります。また市ホームページにも掲載しています。

▽利用手続
直接、保養施設に宿泊予約をした後、健康医療課に用意してある申込用紙に必要事項を記入のうえ、同課に提出してください。その後、利用券および助成券が交付されますので、宿泊の際に保養施設に提出してください。

有料広告

エアコンクリーニング
2台で14,000円
(家庭用壁掛型・横幅100cm未満)
かび、いやな臭いを解消。その上節電にも!
注1.1台のみの場合は7,980円
注2.お掃除機能付は別途見積り

《トータルハウスクリーニング》
クリーンサイト・おおかわ
羽生市本川俣398 ☎048-563-3415

相続・遺言・後見・離婚問題専門の行政書士事務所です。
無料相談実施中・土日可。
電話予約の上、御来社ください。

身近な相続・遺言・成年後見・法務相談室

予約電話 **048-580-7391** (年中無休)
行政書士川島幸雄・出井賢明事務所
羽生市東6-9-1ケンコーセンター前ビッグエー並び(P有)

運転代行 コインパーキング・
ご自宅からもOK!

0120-749-789

埼玉県公安委員会認定 第43-0089号
株式会社 エスキー

全日本

さわやか泥んこバレーボール 大会 in 羽生 参加チーム大募集



『全日本さわやか泥んこバレーボール大会in羽生』は、バレーボールを通じて競技力と市民相互の連帯意識の高揚、地域教育力の向上を図ることを目的に開催されます。

自然豊かな田んぼの中で、大人も子どもも泥まみれになって、バレーボールを楽しみましょう！

▷日時 6月17日(日) 受付：午前7時30分～8時
試合開始：午前9時～

▷場所 上新郷地内の田んぼ
▷募集内容 大人の部 中学生以上(24チーム) … 1チーム4名以上
小学生の部 小学生(6チーム) … 1チーム6名以上
※大人の部、小学生の部とも性別は問いません。

▷参加費 大人の部 1チーム(4名)5,000円～
※1名増えるごとにプラス1,000円
小学生の部 1チーム(6名)2,000円

▷申し込み 6月10日(日)までにファックスまたはEメールで下記へお申し込みください。

○さわやか泥んこバレー実行委員会
ファックス <FAX 048 (598) 3181>
事務局Eメール sawayaka_hanyu@yahoo.co.jp

▷問い合わせ 同実行委員会 <馬場：☎090 (2327) 5634>
<倉島：☎090 (1607) 2566>
(夜間・土日の問い合わせには、対応できません)

ひょっとして、歯周病？

…あなたの健康づくりを応援します！！…



歯周病は、歯と歯肉の境に付いた細菌が起こす炎症により、歯を支える歯肉や骨が壊される病気です。しかし、ほとんど自覚症状がありません。そのため、罹っていることに気付かないことが多いようです。

また他にも、口の中の細菌が原因で体の病気を引き起こすこともあると言われています。

*** この機会に、ぜひ、成人歯科健診を受けましょう ***

お口の健康を保ち、よく噛むためにも定期的な健診が大切です！

▷対象者 満40歳から満60歳 (S27.4.1～S48.3.31) および満70歳 (S17.4.1～S18.3.31) の方

▷実施期間 6月1日から9月29日までの4ヵ月間

▷料金 900円 (満70歳、生活保護世帯、市民税非課税世帯の方は無料)

▷申込方法 受診券または個別通知 (ハガキ) を持参の上、指定医療機関にお申し込みください。

※積極的勧奨対象者 (今年度末に満40歳・50歳・60歳・70歳になれる方) には、個別に通知 (ハガキ) を郵送します。個別通知 (ハガキ) をお持ちでない方は、健康医療課健康支援係 (内線176) までご連絡ください。

▷指定医療機関

名称	所在	電話番号	名称	所在	電話番号
横田歯科医院	中央1	563-1132	ヒガシヤ増田歯科医院	東8	561-4786
武井歯科医院	中央2	560-1781	鎗田歯科医院	上新郷	561-0538
増田歯科医院	中央3	561-0020	萩原歯科医院	下岩瀬	563-1026
羽生中央歯科医院	中央3	561-8950	斉藤歯科医院	桑崎	561-5580
角田歯科医院	中央5	561-0654	すみれ歯科医院	藤井上組	562-5522
吉澤歯科医院	南3	563-3900	野本歯科医院	藤井上組	565-3700
えもり歯科クリニック	南5	560-5771	よしの歯科医院	北袋	563-3770
半田歯科クリニック	南5	562-0910	松村歯科医院	上手子林	565-4130
新井歯科クリニック	南8	563-3200	つのだ歯科医院	南羽生	563-1010
古市歯科医院	北1	561-0024	関根歯科医院	三田ヶ谷	565-3176
しのはら歯科医院	北1	560-1766			

▷問い合わせ 健康医療課 (内線176)

後期高齢者医療保険料 改定のお知らせ

県後期高齢者医療広域連合では、今後2年間の保険料率を見直し、次のとおり改定しました。

平成22・23年度
均等割額 40,300円
所得割率 7.75%

平成24・25年度
均等割額 41,860円
所得割率 8.25%

※年間保険料の算出方法

$$\text{均等割額 [41,860円]} + \text{所得割額 (所得金額} \times \text{所得割率 [8.25\%])} = \text{年間保険料}$$

一年間の保険料は被保険者全員が等しく負担する「均等割額」と、被保険者の所得に応じて負担する「所得割額 (所得金額×所得割率)」の合計金額からなり、被保険者一人ひとりに課せられます。また、賦課限度額は55万円です。平成24年度の保険料は、7月に送付される保険料額決定通知書にてお知らせします。

▷問い合わせ 健康医療課 (内線162)

岩瀬さくらまつり



市民レポーター

岩瀬公民館グラウンドの周囲には、立派なさくらが30本近くあります。今年は、いつまでも寒い日が続き開花が遅れましたが、4月10日頃には満開になりました。この爛漫となったさくらの花を楽しもうと、公民館、区長会、体育振興会等の呼びかけで、4月15日に地区の老若男女、子ども達などたくさんの人々が集いました。グラウンドの中央では、「白山太鼓」の皆さんの、かわいらしい法被姿と力強い太鼓の音で氣勢があがりました。そして、純真短大の皆さんのバンド演奏とダンスによりグラウンド内にも花が咲きま



栃金 千鶴子さん (岩瀬)

した。「岩瀬ファミリアバンド」の歌や演奏が始まる頃になると、テントの下には飲み物や食べ物を用意され、お花見気分は最高となりました。夕風が立つと、花は吹雪となり、グラウンドいっぱいには舞いました。来年の花も、またみんなで見ること約束して散会となりました。市民レポーター

有料広告

不動産オーナー様向けのフェア

賃貸住宅フェア2012 in 東京

東京ビックサイトで7/24(火)7/25(水)開催！
『鈴木ゆり子の大家塾』のブース出展します。
入居者募集対策・リフォームなどのセミナー多数！
入場無料ですので、ぜひお越しください。
当社の担当がご案内致しますので、スズヨシまでお電話ください。
(有)スズヨシ 048-594-7281
羽生市西1-1-1 羽生駅前西口ロータリー横

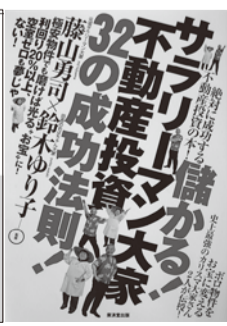

フジテレビ「とくダネ！」で当社が紹介されました。

他に類を見ない特殊医学

小林式医学・療法師養成

《受講生募集！》近日開講
『開業資格』が取得できます

*受講申し込み受け付け中！定員残り僅かです。



NPO法人日本福祉健康指導者協議会認定校
中伝療術学院 医学博士・小林英男
羽生市中岩瀬803-1 ☎560-3502
http://kobayashi-ryu.life.coocan.jp/



市長偶感

訪れてみてください。

▽福島県伊達市で乗馬クラブ「ホライゾンスポーツホース」を経営していた菅野仁さんが、ここ羽生市で乗馬クラブを再開しました。東日本大震災で被災し、さらに原発事故の影響でクラブ自体も避難を余儀なくされました。当時は廃業も考えていたそうですが、存続を望む利用者の声に後押しされ決意。知り合いがいた羽生市において、「羽生乗馬クラブ」(上石瀬)を引き継ぐ形で再出発を果たしました。菅野さんは、アジア大会で日本代表として金メダルを獲得しているほどの選手。「ここ羽生に骨をうずめるつもりで頑張ります」と抱負を語ってくれました。羽生の子どもたちが馬や馬術に興味を持ち、世界へ羽ばたく日が来ることを、私も楽しみにしています。皆さんもぜひ一度、見学に訪れてみてください。

▽市内にある曙ブレーキ工業(株)では、グローバルに活躍できる人材を育成するため、国内外の人材交流する場が必要というところで、東5丁目地内に研修センターを建設します。その起工式が4月23日に行われ、私も出席させていただきました。世界中の曙ブレーキ社員が、その考えやアイデア、文化、知識の違いをぶつけ合い、新たな価値創造につながる「場所(研修センター)」が市内にできることは、たいへん喜ばしいことです。羽生を代表する企業のひとつである曙ブレーキ工業、さらなるグローバル化に対応し、世界レベルでの競争に打ち勝つてほしいと思います。▽震災がれきの処理が課題となっています。この課題は、日本全体で解決していかなければなりません。私は、受け入れについて、がれきを燃やした焼却灰の受入先の確保と、市民の皆さんの理解が得られれば、協力していきたいと考えています。

災害から自らの命を守るため 防災ガイドブックを配布

市では、東日本大震災を契機とし、地震・火災・風水害への備えと災害発生時の対応など、家庭や地域での防災対策をまとめた「防災ガイドブック」を作成しました。

災害に対して正しい知識を持ち、いざという時に適切な防災行動を取ることができるよう、ぜひご活用ください。

なお、この防災ガイドブックは、自治会を通じて配付されるほか、次の公共機関で受け取ることができ、また、どうぞご利用ください。

▽公共機関

市役所、市体育館、市民プラザ、パープル羽生、ワークヒルズ羽生、図書館、文化ホール、キヤツセ羽生、各公民館

▽問い合わせ

地域振興課(内線222)

身体障害者補助犬に「理解を!

身体障害者補助犬とは、目や耳や手足に障がいのある方の生活をお手伝いする「盲導犬」、「介助犬」、「聴導犬」のことで、ペットではありません。

特別な訓練を受けているので、社会のマナーを守ることができ、衛生面もしっかり管理されています。そのため、公共施設や交通機関、飲食店などいろいろな場所に同伴することができます。

しかし、補助犬への理解が進んでいないことから、同伴の受け入れを断られるケースもあります。皆さん一人ひとりが、法律や補助犬の役割について正しく理解し、補助犬使用者が暮らしやすい社会にしていきたいです。

▽問い合わせ

県障害者福祉推進課
☎048(830)3309

児童扶養手当について

児童扶養手当は、父母の離婚・死別等により、ひとり親家庭になった場合などで、児童を養育している父親、母親、養育者の方や、父親または母親に一定の障がいのある方に、児童が18歳の誕生日を迎えた年度の末日まで(児童に政令で定める障がいのあるときは20歳の誕生日まで)支給されます。

手当を受けるためには、申請手続きが必要となります。なお、世帯の所得額によっては、児童扶養手当が支給できない場合があります。

詳しくは、子育て支援課までお問い合わせください。

▷支給額

○児童1人の場合・・・所得に応じて月額41,430円～9,780円

○児童2人以上の加算・・・第2子5,000円

第3子以降1人につき3,000円

※世帯の所得額が一定額以上となった場合(同居親族の増加など)は、全額が支給停止となります。

▷問い合わせ 子育て支援課(内線194)

児童扶養手当および特別児童扶養手当の支給額が改定されました

全国消費者物価指数の下落により、平成24年4月分から児童扶養手当および特別児童扶養手当の支給月額が下記のとおり改定されました。

▷児童扶養手当

区分	改定前	改定後
全部支給	41,550円	41,430円
一部支給	41,540円～9,810円	41,420円～9,780円

▷特別児童扶養手当

区分	改定前	改定後
1級	50,550円	50,400円
2級	33,670円	33,570円

※子が二人以上の場合、第2子5,000円、第3子以降一人につき3,000円が上記金額に加算されます。

▷問い合わせ 子育て支援課(内線194)

情報公開制度の運用状況について 個人情報保護制度

情報公開および個人情報保護制度について、平成23年度の運用状況をお知らせします。

【羽生市情報公開条例に基づく制度の運用状況について】

「情報公開制度」とは、市民の皆さんが市政について知りたい情報を、請求により公開する制度で、市民の皆さんの知る権利を尊重し、情報の公開を求める権利を保障しています。

請求(申し出)件数	決定状況				公開方法	
	公開	部分公開	非公開	その他	閲覧	写しの交付
30	7	15	8	0	0	22

※請求先：市長(23件)、教育委員会(4件)、議会(3件)

請求内容は、契約にあたっての書類や審議会・協議会などの会議の記録等が主なものとなっており、非公開の主な理由については「情報不存在」となっています。

【羽生市個人情報保護条例に基づく制度の運用状況について】

「個人情報保護制度」とは、市民のプライバシーを保護するために個人情報を適正に取り扱う制度で、市が保有する個人情報の開示等を請求する権利を保障しています。

請求件数	決定状況				開示方法	
	開示	部分開示	不開示	その他	閲覧	写しの交付
374	16	2	356	0	3	15

※請求先：市長(374件)

請求内容には救急活動記録や各種証明書(住民票や印鑑登録証明書など)の交付申請状況が主なものとなっており、不開示については、第三者の権利・利益の保護や公共の利益を守るなどが主な理由です。

なお、本制度の受付は市役所2階総務課が窓口となっています。また、市ホームページで制度のご案内をしていますので、どうぞご覧ください。

▷問い合わせ 総務課(内線231)

有料広告

地震対策補強キャンペーン開催中!

【業務内容】☆お見積り、ご相談完全無料 お気軽にお問い合わせください

- ★外壁塗装+屋根塗装
- ★クロス貼り替え
- ★床貼り替え
- ¥650,000～(30坪迄)
- ¥69,800～(6畳)
- ¥109,800～(6畳)
- ★光触媒塗装(内装・外装)
- ★お風呂・台所工事
- ★エクステリア工事
- ★外壁(サイディング)・屋根張り替え
- ★太陽光発電
- ★オール電化
- ★増改築、解体から小さな修理迄何でもやります!

貴方の街のハウズドクター **のぞみコミュニケーションズ**

羽生市南5-5-24 ☎048-561-6758

消すまでは 出ない行かない離れない

4月中の救急と火災

(有)ハイウェイ	救急	192件
	火災	0件

羽生市上村君1012-1 電話048-565-0059
消防用設備等点検、施工 地下タンク等定期点検

介護保険料改定のお知らせ

■平成24年度から介護保険料が変更されます

介護保険料は、3年ごとに見直す介護保険事業計画に基づき決定されます。このたび、第5期羽生市介護保険事業計画を策定し、第1号被保険者（65歳以上）の介護保険料（平成24～26年度）を改定しましたのでお知らせします。

■保険料の算出方法

平成24年度から26年度までの3年間の高齢者人口、要支援・要介護認定者数などを勘案し、介護サービスに要する費用（介護給付費）を予測します。市では、この期間に要する費用を約99億円と予測し、このうち、65歳以上の方に負担していただく分（21%）を賄えるように保険料の改定を行いました。なお、費用全体の負担割合は、資料1のとおりです。

(資料1) 介護保険の財源内訳

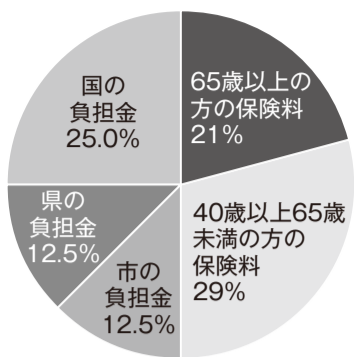

■保険料の額

介護保険料基準額は月額4,508円（年額54,096円）に改定となり、前期（平成21～23年度）と比較して、月額543円の増額となりました。

この基準額を基礎として、対象者の所得や市民税の課税状況等によって、7段階9区分に分かれました。

(資料2) 平成24年度から26年度までの介護保険料【月額基準額 4,508円】

所得段階	対象となる方	基準額に対する割合	年額保険料
第1段階	・生活保護受給者の方 ・老齢福祉年金受給者で、世帯全員が市民税非課税の方	0.5	27,000円
第2段階	前年の合計所得金額と課税年金収入額の合計が80万円以下の方	0.5	27,000円
特例 第3段階	世帯全員が市民税非課税で	0.7	37,800円
第3段階	前年の合計所得金額と課税年金収入額の合計が120万円以下の方	0.7	37,800円
第3段階	前年の合計所得金額と課税年金収入額の合計が120万円を超える方	0.75	40,500円
特例 第4段階	世帯の誰かに市民税が課税されているが本人は非課税で	0.9	48,600円
第4段階	前年の合計所得金額と課税年金収入額の合計が80万円以下の方	0.9	48,600円
第4段階	前年の合計所得金額と課税年金収入額の合計が80万円を超える方	1.0	54,000円
第5段階	前年の合計所得金額が190万円未満の方	1.25	67,600円
第6段階	本人が市民税課税で	1.5	81,100円
第6段階	前年の合計所得金額が190万円以上300万円未満の方	1.5	81,100円
第7段階	前年の合計所得金額が300万円以上の方	1.75	94,600円

※合計所得とは、実際の「収入」から「必要経費相当」を差し引いた額です。
※年額保険料の算出例：（第4段階）4,508円×12ヵ月×1.0=54,000円（100円未満切り捨て）

■保険料改定の背景

高齢化の進行に伴う要介護認定者の増加や、介護従事者の処遇改善のための介護報酬改定等により、介護給付費が大幅に増える見込みです。この増加する介護給付費に対応するため保険料を改定するものです。改定に当たっては、県や市の基金を取り崩すことで、保険料の上昇抑制を図りましたが、今回13・8%の引き上げとなりました。

■納入方法および保険料改定分の反映について

▽特別徴収（年金天引き）で納める方
前年度から引き続き、特別徴収となる場合、24年度当初では所得が確定せず、新しい保険料での徴収ができないため、8月までは、前年度2月と同額の徴収（仮徴収）となり、今回の保険料改定分は、10月以降に支給される年金より反映されます。

■問い合わせ

高齢介護課（内線164）

羽生水郷公園の公園区域を拡張しました！

羽生水郷公園では、4月1日から皆さんが利用できる公園区域が広がりました。

広々とした公園に、皆さんお誘いのうえ、お越しください。

- ▷拡張区域の主要広場
多目的広場、お花見広場
- ▷拡張区域面積
8.0ha
（既開園区域 27ha）
- ▷拡張区域の主要施設
大型休憩舎、トイレ、健康遊具
- ▷問い合わせ
羽生水郷公園
☎(565)1010

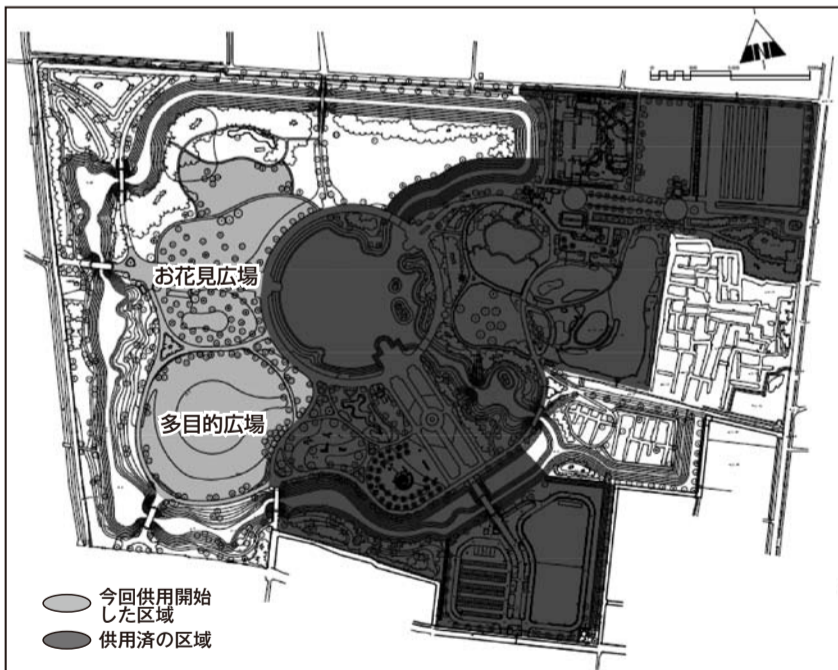

6月の開催予定

日	月	火	水	木	金	土
					1	2
					★	★
3	4	5	6	7	8	9
★	★			第12回埼玉新聞社杯		
10	11	12	13	14	15	16
第12回埼玉新聞社杯 日本財団会長賞						
17	18	19	20	21	22	23
日本財団会長賞 SG第22回グランドチャンピオン決定戦(芦屋)						
24	25	26	27	28	29	30
				☆	☆	☆

ボートレース戸田

★GⅢ 12新鋭リーグ第10戦 (5/30～)
☆第7回日刊ゲンダイ杯 (~7/1)

大気中の放射線量測定結果

測定日(直近の4回)	新郷第一小学校		須影小学校		三田ヶ谷小学校		平和公園	
	測定値(μSv/h)	年間換算値(μSv/年)	測定値(μSv/h)	年間換算値(μSv/年)	測定値(μSv/h)	年間換算値(μSv/年)	測定値(μSv/h)	年間換算値(μSv/年)
4月18日(水)	0.073	383	0.067	352	0.055	289	0.061	320
4月25日(水)	0.065	341	0.066	346	0.056	294	0.061	320
5月2日(水)	0.071	373	0.061	320	0.079	415	0.065	341
5月9日(水)	0.065	341	0.072	378	0.065	341	0.07	367

FUJICOLOR デジカメプリント

なく44枚完了です。
デジカメプリント 30枚以上で
フェイスタオルプレゼント!!

つづき写真店
Digital Photo Studio

羽生市南4-10-6 電話 561-2984
フジカラー純正プリント FDIサービス店

デジカメプリント価格表(税込)	
写真サイズ Lサイズ	
1~10枚	¥36
11~100枚	¥29
101~200枚	¥27
201~500枚	¥26
501枚以上	¥19

日建学院 公認スクール

全国450校の公認スクール
あなたの街にもきっとある!

★資格講座!スキルアップ!! ★個別型学習教室!!

自分で通学したい日時を決めることが可能! 苦手な分野だけを繰返し学習することも可能!

高い合格率で
累計合格者 8万4千人突破!

75.4%
2,290人

日建学院公認スクール

問合せは下記まで!
【公認スクール 羽生校】
〒348-0052 埼玉県羽生市東8-2-2
☎ 048-594-9341
FAX 048-594-9342

有料広告

羽生市健康ガイド

平成24年度 健康診査等について

市では、次のような健康診査や検診等を実施します。平成24年度の日程が次のとおり決まりましたのでお知らせします。
これらの健康診査や検診等は、対象者の年齢によって受診できる内容や指定医療機関(指定医療機関一覧表を参照)が異なりますので、ご注意ください。
ご自分の健康管理や生活改善のため、早めに受診しましょう。

■問い合わせ 健康医療課(内線175)

■「基本健康診査」・「特定健康診査」・「健康診査」

	対象	受診方法 問い合わせ	申し込みから受診まで	受診期間	費用
基本健康診査	①S48.4.1からH5.3.31までに生まれ、職場や学校、その他で健診を受ける機会のない方 ②H5.3.31までに生まれた生活保護受給世帯の方	個別健診 健康支援係 (内線175)	①健康支援係へ電話で申し込み ②申込者へ受診券を郵送 ③指定医療機関へ電話で予約 ④予約した医療機関に受診券を持参し受診	6月1日(金)～ 12月25日(火) ※申し込みは、 5月16日(水)～ 12月7日(金)	1,000円 生活保護受給世帯・ 市民税非課税世帯(※) の方は無料
特定健康診査	S12.7.1からS48.3.31までに生まれ、国民健康保険に加入している方	個別健診 国保年金係 (内線171)	①国民健康保険に加入している方に受診券を郵送(5月上旬) ②指定医療機関へ電話で予約 ③予約した医療機関に受診券を持参し受診	6月1日(金)～ 12月25日(火)	1,000円 市民税非課税世帯(※) の方は無料
健康診査	①S12.6.30までに生まれた方 ②H24.4.1現在、一定の障がいがあり、後期高齢者医療に加入している方	個別健診 国保年金係 (内線162)	①後期高齢者医療に加入している方に受診券を郵送(6月上旬) ②指定医療機関へ電話で予約 ③予約した医療機関に受診券を持参し受診 ※4月1日から6月30日の間に75歳になられた方には、8月上旬に受診券を郵送します。	6月中旬～ 12月25日(火)	無料

注) 受診できる医療機関は、指定医療機関一覧表のA欄を参照してください。

注) 40歳から74歳までの社会保険被保険者(本人)および被扶養者の方は、加入している健康保険での特定健康診査を受診することになります。詳しくは勤務先もしくは加入している健康保険組合へお問い合わせください。

注) 健診項目は、それぞれ問診、身長・体重・血圧測定、血液検査、尿検査等です。

■各種がん検診、肝炎ウイルス検査

各種検診	対象	受診期間	検査方法	費用	医療機関
大腸がん検診	40歳以上(S48.4.1までに生まれた方)	6月1日(金)～ 12月25日(火)	免疫便潜血反応指定	300円	指定医療機関一覧表の B欄参照 (直接お申し込みください)
前立腺がん検診	50歳以上(S38.4.1までに生まれた方)		血液検査	600円	
B・C型肝炎ウイルス検査	40歳(S47.4.2～S48.4.1生まれの方)		血液検査	700円	
子宮頸がん検診	20歳以上(H5.4.1までに生まれた方)でH24.4.1現在、偶数の年齢の方および奇数年齢の方で、平成23年度中に子宮頸がん検診を受診していない方		子宮頸部細胞診	1,700円	指定医療機関一覧表の C欄参照 (直接お申し込みください)

注) 生活保護受給世帯・市民税非課税世帯(原則、同一世帯全員の方が非課税の場合)・70歳以上の方は費用が無料になります。

《指定医療機関一覧表》

医療機関名	電話	A	B	C	医療機関名	電話	A	B	C
新井整形外科	563-2326	○	○		中原整形外科医院	561-0758	○	○	
池沢神経科病院	561-2721	○			中村レディースクリニック	562-3505	○	○	○
今成医院	561-2317	○	○		なかむら皮膚科クリニック	562-5454	○	○	
漆原医院	562-1551	○	○	○	萩原医院	561-0976	○	○	
★太田整形外科クリニック	562-6700	○	○		平野クリニック	563-2841	○	○	
柿沼クリニック	561-0241	○	○		ひらの内科・胃腸科	560-1385	○	○	
神山クリニック	565-1802	○	○		松平整形外科	563-0222	○	○	
▲こぼり皮膚科クリニック	560-1655	○	○		メディモ・羽生内科	580-5558	○	○	
清水内科クリニック	562-2501	○	○		★山田病院	561-0177	○	○	
武井医院	561-0756	○	○		渡辺医院	561-0021	○	○	
出井医院	561-0411	○	○		▲渡辺小児科医院	561-8230	○	○	
★富田脳外科クリニック	563-0050	○	○		羽生総合病院	562-3000			○

★では眼底検査を受けることができます。

▲では心電図検査を受けることができません。

■保健センターで実施する集団でのがん検診(肺がん・胃がん・乳がん)および特定の年齢の方を対象に実施するがん検診(大腸がん・乳がん・子宮頸がん)については、改めてお知らせします。

市民税非課税世帯(※)とは
基本健康診査……同一世帯全員の方が非課税の場合です。
特定健康診査……世帯主および同一世帯の国保加入者全員が非課税の場合です。

生活保護受給世帯および市民税非課税世帯の方へ
・生活保護受給世帯の方は、受診の際に受給者証を提示してください。
・市民税非課税世帯の方は税務課で発行している非課税証明書を医療機関に提出してください。税務課に申請する際は、必ず印鑑をお持ちのうえ、健康診査用と申し出てください。発行に係る費用は無料です。(特定健診とがん検診を同時に受診する場合、提出は1部で結構です。)

有料広告



是非一度、ご覧ください。

新しいスタイルのやすらぎの地

羽生霊園

セントグレースガーデン

048-565-5537

バラ薫る、本格的イングリッシュガーデン

羽生霊園供養祭

●日時 / 5月27日(日) 昼12時開場

Heart to Heart チャリティコンサート開催

入場無料

一般の方々のご参加も大歓迎!!

他にもバラの販売、ポプリの販売等もごさいます!

ジェームズ、フィリップ、共に日本に滞在35年以上になります。ポップス、ラテンからヒット・ソング演歌など日本の皆さんの要望に答えそのジャンルはふくれ上がって来ました。オリジナル曲も加わり、今までハート・トゥ・ハートは機会あるごとに日本の皆さんと心から心に触れる夢を持って歌い続けてきました。

羽生市西2-14-22 0563-2558

宗教・宗派自由

ガソリン高電気高

アイに相談すれば保険安

ほけんショップアイ

羽生市西 2-14-22 ☎563-2558

健康ネットワーク

成長期の肘障がい

スポーツのケガには、偶発的に起こる外傷と、繰り返される無理な負荷による障がいがあります。特に成長期に多い障がい個所として、肘関節があります。野球の投球やテニスのサーブ、バレーボールのスパイク等で肘に強い負荷が繰り返しかかったり、不適切なフォームでの練習などにより、肘に痛みが起ることがあります。

成長期の子どもの肘は、大人に比べて骨や軟骨が弱いので、障がいが発生しやすいです。大きくは、肘の内側障がい、外側障がい、後方障がいの3つに分けられます。

まず、投球等のときに痛む部位や、圧して痛い部位をチェックします。また、左右の肘関節の動く範囲に差がないかチェックします。ここで問題があれば障がいを疑います。

内側障がいは、上腕骨の内側の骨に

付着している筋肉や靭帯に、骨が引っ張られて起こります。外側障がいは、上腕骨と橈骨頭がぶつかることで生じます。後方障がいは、上腕三頭筋が尺骨を過度に引っ張って起こります。

治療は、長期(1〜3カ月)にわたる肘を使う運動を制限したり、外側障がいがあるときには手術を必要とする場合もあり、子どもにとってはかなりのストレスになります。

初めてスポーツと出会う成長期は、子どもにとって極めて重要な意味を持ちます。スポーツ離れの子ともいる一方で、過度のスポーツ活動により、志半ばでスポーツを諦めなければならぬ子どもも出てきています。そうならないためにも、周囲の大人が、早く子どもの痛みに気付いてあげることが必要だと思えます。

医師 太田 万郷

ひとひと 女と男

ご利用ください 「女性のための相談室」

「女性のための相談室」をご存じですか。女性センター相談室には、自分自身の生き方、夫婦間の問題、介護、子ども、親など家族との関係、職場での人間関係、また、ストレスによる心身の不調など、さまざまな相談が寄せられています。

どんな小さなことでも結構です。一人で悩まず、相談してみませんか。相談室では、相談者のお話を伺いながら、気持ちの整理をお手伝いします。堂々巡りしていたことや、さまざまな自分の思いが、人(相談員)に話すことで気持ちの整理がついたり、自分がどうしたいのか、ということに気付いたりします。

また、悩みをどこに相談したらよいかわからないような場合は、必要に応じて他の適切な機関をご紹介します。

専門の女性カウンセラーが相談をお受

けします。まずは、女性センターへ☎(561) 1681へご連絡ください。(要予約・相談無料・秘密厳守)

▽相談日時 毎月第1〜4水曜日 午後1時〜4時

▽相談場所 女性センター ※面接または電話相談

▽電話相談専用番号 ☎(563) 5272

人権推進課男女共同参画係



羽生昔がたり



ポンポコ騒動

羽生の南の方に、情の厚い人がいました。道端に捨てられていた犬や、傷ついた猫を見つけては、名前を付けてかわいがっていました。食事時のえさやりにはトイレの始末やしつけなど、細やかに世話を焼いて毎日過ごしていました。すると、いつの頃からか、家の中が何かにおうようになりました。どうにもおいが消えずに困っていたある日、風呂場に動物のフンが落ちているのを見つけた。野良猫でも入ったのかなと思いつつ、始末したそうです。

数日後のこと、ふとテレビの音がするのので居間に行ってみると、何と顔の長いタヌキが家の猫と一緒に、座布団の上できんぐらんとエンチャッコ(方言。赤ちゃん言葉の「えんこ」と同じ意味)してテレビを見ているではありませんか。驚いて声を上げそうに

なりましたが、そのまま黙って見ていると、今度は猫のえさのところへのつそりと移動して「オンゴンゴン」の歌いながら、食べ残しのえさを食べ始めました。その様子があまりにもかわいかったので、そっとしておいたそうです。

その晩のこと、夜中に「グワ〜グワ〜!」という、ものすごいびびきで目が覚めました。起きてみると、なんとタヌキが犬の字になって、猫と一緒に布団の上で眠りこけていたのです。驚いて大声を上げると、猫もタヌキも跳び起きて転げまわりました。そこには臭いにおいだけが残り残りました。その、あのおいにおい正体はタヌキだったのです。それからが大変でした。布団干しに洗濯、部屋の掃除と、朝の四時から、においを取



るために大わらわでした。その後、役所に電話をすると、係の人が捕獲する罠と書類を持ってきました。書類には、「アライグマとハクビシンは殺してもよいが、タヌキは日本古来の動物であるため、捕らえて山に戻す」などと書かれていたそうです。係の人にすれば、近くの家が取り壊された際にそこに住みついていたタヌキ一家が行き場困って来たのだらうという事でした。その日、係の人は、タヌキの通りそうな場所を捜して戻りて行きました。

翌朝、その罠には見事に家猫が引っ掛かり、タヌキはそれを眺めていました。次の日も次の日も別の家猫ばかりが引っ掛かります。仕方なく係の人を呼んでタヌキを追いかけてしまいましたが、どうしても捕まえることができませんでした。

そんなある日、近所に住む猫の世話に行くとき、その猫が自分の小屋の前で激しく鳴いています。よく見ると毛の抜けたタヌキのお尻が見えました。大急ぎで係の人を呼び、罠を仕掛けて小屋を叩くと、慌てたタヌキが飛び出してきて、あえなく「御用」となったのでした……。

ポンツ

る鳥風月

俳句 (旧かなづかい使用)

上州の鄙に艶やか吊し雛 南 二 田口 睦子

大堰をたぎり落ちたる水の春 上新郷 多田千代子

うかと出て夕東風の街ポストまで 南 三 田辺つくし

摘草のひとつふたつも沼径 上羽生 津田 成子

春の雨少し遅れてバスの来る 本川 俣 堤 瑞枝

せはしなき雪解雪となりけり 中央 三 寺井 芳子

芽起しの雨に水郷色付きぬ 北萩 島 戸ヶ崎淳子

少年の言葉短く春愁 須 影 飛田 一喜

緋毛せん祖母の手ほどき雛飾 本川 俣 中島 京子

荷を下ろす間もなく客や苗木市 藤井下組 長瀬 三男

声高な訛言葉や花吹雪 神 戸 西田 光子

新緑の霧島の宮ついに見え 東 一 根岸 明子

春めきし風に向ひて利根散步 今 泉 根岸 光子

山笑ふ十割蕎麦に舌つづみ 須 影 野村 節子

春めくや旅行積立満期なり 中央 四 長谷川節子

短歌 (羽生短歌会)

片隅に楚々と咲きたる寒菊の 上羽生 柿沼ノブ子

ほっこり開き庭の華やぐ 東 六 根岸美津子

晩春の深きねむりに目覚むれば 遠く聞こゆる郭公の声 羽 生 福島 清江

黄金色に銀杏の並木輝きて 元氣出せよと励ますやうに

このコーナーの写真を募集！

▷対象 市内在住の小学生未満のお子さん
▷応募方法 電話・メール・FAXまたはハガキで保護者の住所・氏名・電話番号、お子さんの名前、メッセージをお伝えください。
※メールで応募される場合は、件名に「わんぱくちゃん」と明記してください。
(受付順に掲載月を決めます)

▷あて先

〒348-8601 羽生市東6-15 秘書広報課
e-mail koho@city.hanyu.lg.jp
FAX (562) 3500

▷問い合わせ 秘書広報課(内線203)



せいらい
大島聖羅ちゃん
H21.11.2生(須影)
▷優しく笑顔が絶えない子に育ってね(*^_^*)



こうせい ほづき
柿沼孝星・巴月ちゃん
H20.8.25 H22.5.21生(下手子林)
▷はくの三輪車、妹にかしてあげたよ☆
寒くても外で遊ぶの大好きだよ！



りょう
新田鈴ちゃん
H23.9.16生(羽生)
▷鈴ちゃんの笑顔は、ママや周りのみんなを元気にしてくれます。ありがとう^_^ ずっ〜と笑っていてね♡

グループNEWS

日曜陶芸クラブ

私たちのクラブは、30代から80代までの幅広い年齢の男女の仲間が、毎週日曜日、午前9時から午後5時まで、中央公民館の美術工芸室で、楽しい会話の中、陶芸にいそいでいます。また、月に一度、ベテラン会員により、「陶芸の基礎」の指導を行っています。

自分で陶土を練って形を作り、素焼きをし、釉薬をつけ、そして本焼きをして完成。地球上に1個しかない作品の完成に感動です。

また、行楽シーズンには花見に出かけたり、窯元を訪ねたりしています。

関心のある方、また生涯学習として経験してみたい方、ともに楽しみましょう。見学は自由です。ぜひご連絡ください。

▽問い合わせ 川島
(563) 2296



観光ブランド ムジナモンと仲間たち 活躍中！

●さくらまつりで...



「さくらまつり」の観賞会が開催された4月1日。ムジナモンといたつちが横断歩道を渡って登場！

桜の開花を待ちきれない方々も、ゆるキャラ®たちの登壇に思わずにっこり。会場は盛り上がりました。

●パール羽生で...



に参加し、藤まつりやスカイフェスタのピーアールを行い

応援団を募集中！

このように、ムジナモンと仲間たちは、休日あちこちに出向いて大活躍！そんなキャラクターと一緒に活動してくれるボランティア「ムジナモン応援団」を募集しています。興味がある方は、キャラクター推進室までご連絡ください。お待ちしております！

●キャラクター推進室観光ブランド係(560)3119

●熊谷駅で...



21日(4月)にムジナモンが秩父鉄道熊谷駅で開催され

ました。展示されていた白バイとの記念撮影では、めったにない機会にすっかり上機嫌！また、たくさんの方々に握手を求められていました。

熊谷	折原	65歳	下村君	横田	山崎	81歳	藤井組	稲村	上井	96歳	今泉	三木	萩原	81歳	今泉	秋吉	山崎	87歳	上崎	伊藤	本郷	80歳	上岩	笠原	達也	89歳	上岩	中島	嶋治	75歳	下羽	武村	武治	69歳	下羽	須永	山光	69歳	砂山
----	----	-----	-----	----	----	-----	-----	----	----	-----	----	----	----	-----	----	----	----	-----	----	----	----	-----	----	----	----	-----	----	----	----	-----	----	----	----	-----	----	----	----	-----	----

図書館からのお知らせ
561-8233

●今月から毎月第4土曜日に、映画会を開催します。
図書館ホームページアドレス
http://www.lib.city.hanyu.saitama.jp/

☆映画会
5月26日(土) 午後1時～
「おまえうまそうだな」(89分)
「ころわんのおはなし」(24分)
▷会場 視聴覚室
▷対象 幼児～小学生向け

☆ちいさなおはなし会
6月1・15日(金) 午前10時30分～
絵本の読み聞かせ、手あそび、わらべうたなど
▷会場 おはなしのへや
▷対象 乳幼児向け

☆おはなし会
6月9日(土) 午前11時～
おはなし、絵本の読み聞かせ
▷会場 おはなしのへや
▷対象 幼児～小学生向け
お気軽にお越しください！

有料広告

パソコン教室 はじめてのパソコン講座・デジタル講座・インターネット講座

◆入会金・月会費無料！
講座料金以外に費用は掛かりません！

◆少人数制の教室型学習です。
みんなでワイワイ楽しく学べます。

◆パソコンの持ち込みOK！
いつもと同じ環境で学べます。

◆全4回の講座で3,000円から！
もちろんテキスト付です。

6月の日程
火曜日 はじめてのパソコン講座
木曜日 はじめてのインターネット講座
日曜日 デジカメ パソコン編集講座

お気軽にご連絡ください
新品・中古パソコン、修理、相談
パソコンの事なら何でもお任せ下さい！

〒348-0058 羽生市中央4-10-32
TEL: 048-561-1197
パソコンショップの ユーテック
(10:00 ~ 19:00 月曜日定休) http://www.utech-hanyu.com/

羽生市キャラクター 安心と信頼のご葬儀

セレモニーサイト

24時間対応・事前相談承ります。

048-578-4101
羽生市東7-14-1
羽生市役所前



花と緑のわくわく公園まつり

▷日時 6月3日(日) 午前9時30分～
▷場所・内容

- キャッセ羽生 ジャガイモ掘り(発育状況により開催できない場合があります)、野菜や花苗などの直売、フリーマーケットなど
- さいたま水族館 フィッシュペイント、25m巨大水槽の金魚すくい、移動動物園など
- ハイズガーデン 鉢花・花苗などの販売

シャトルバスを運行します

6月3日(日)羽生駅東口と、キャッセ羽生・さいたま水族館を結ぶ直通の無料送迎バスを運行します。どうぞご利用ください。

バス発車時刻

羽生駅発：午前10時・11時、午後零時30分・1時30分・2時30分
さいたま水族館発：午前10時30分、正午、午後1時・2時・3時・4時

▷問い合わせ キャッセ羽生 ☎(565)5255
さいたま水族館 ☎(565)1010



心配ごと相談

▷日時 6月6・13・20・27日(水)
午前9時～正午

▷場所 市役所303会議室

人権相談

▷日時 6月1日(金) 午前10時～午後3時
▷場所 市役所101会議室

司法書士相談(予約制)

多重債務を中心に、相続・登記・後見制度等の相談を受け付けます。事前にお申し込みください。

▷日時 6月6日(水) 午後1時～4時

▷場所 市役所303会議室

▷担当 大鹿 浩彰 氏

▷予約申込 市民生活課(内線132)

※相談時間は、一人50分間です。

登記・測量相談

登記、土地建物調査、測量、境界等の相談を受け付けます。

▷日時 6月26日(火) 午後1時～4時

▷場所 市役所302会議室

▷担当 中澤 達夫 氏

行政相談

行政全般(年金・道路・河川・福祉等)についての相談を受け付けます。

▷日時 6月6・13・20・27日(水)

午前9時～正午

▷場所 市役所303会議室

行政書士相談

相続関係・遺言書作成・離婚協議書・示談書・内容証明書等の相談を受け付けます。

▷日時 6月26日(火) 午後1時～4時

▷場所 市役所302会議室

▷担当 渋井 富男 氏

児童・生徒のいじめ・心の悩み相談室

▷日時 毎週月・水曜日 午後3時～7時
毎週土曜日 午前11時～午後4時

▷場所 市民プラザ地下1階教育相談室

※電話相談も同日時で受付(☎561-8080)

家庭児童相談

▷日時 毎週月～金曜日 午前9時～午後5時

▷場所 市民プラザ地下1階家庭児童相談室

※電話相談も同日時で受付(☎562-4400)

女性相談

▷日時 6月6・13・20・27日(水) 午後1時～4時

▷場所 パープル羽生(女性センター)

▷予約申込 パープル羽生(☎561-1681)

※電話相談も同日時で受け付けています。

結婚相談

▷日時 6月3日(日)、18日(月) 午後1時～3時

▷場所 市民プラザ2階

※18日は市役所福祉面談室

税務相談

▷日時 6月5日(火) 午後1時30分～4時

▷場所 市役所303会議室

※担当は税理士 中村 猛 氏

消費生活相談

▷日時 毎週月・火・水・金曜日

午前10時～午後4時

▷場所 市役所消費生活相談室

▷問い合わせ 市民生活課(内線132)

法律相談(予約制)

事前に電話等でお申し込みください。

▷弁護士 第2・4木曜日 清水 利夫 氏

第3木曜日 小鮎 成忠 氏

▷予約申込 市民生活課(内線132)

※相談時間は、一人30分間です。

防犯相談

事前に電話等でお申し込みください。

▷日時 毎週月～金曜日

午前9時～午後5時

▷場所 市役所2階地域振興課(内線223)

文学講座 「田舎教師の世界」の案内

明治期の羽生を舞台にした小説『田舎教師』。そこに生きた主人公・林清三を取り巻く人々の、人間としての魅力を探っていきます。また、常設展「田舎教師と明治期の羽生」の解説も行います。『田舎教師』を読んだことのない方も大歓迎です。

▽日時 6月16日(土)
午後1時30分～3時30分
▽場所 市図書館2階視聴覚室
▽定員 30名(先着順)

子どもふるさと講座 「昔の遊びをしよう」を開催

市郷土資料館では、ページマヤお手玉、メンコや折り紙など、失われつつある昔の遊びの体験講座を開催します。昔懐かしい遊びを親子で体験しませんか。ぜひご参加ください。

▽日時 6月9日(土)
午後1時30分～3時30分
▽場所 市図書館2階視聴覚室
▽費用 無料
▽申し込み 申し込み不要です。当日会場にお越しください。
▽問い合わせ 市郷土資料館 ☎(562)4341

子どもふるさと講座 「昔の遊びをしよう」を開催

市郷土資料館では、ページマヤお手玉、メンコや折り紙など、失われつつある昔の遊びの体験講座を開催します。昔懐かしい遊びを親子で体験しませんか。ぜひご参加ください。

▽日時 6月9日(土)
午後1時30分～3時30分
▽場所 市図書館2階視聴覚室
▽費用 無料
▽申し込み 申し込み不要です。当日会場にお越しください。
▽問い合わせ 市郷土資料館 ☎(562)4341

村君公民館 講座受講生を募集します

ナブキンデコパージュ講座
ペーパーナブキンの絵柄で、雑貨等を飾ってみませんか。
▽日時 6月6日・7月4日・8月1日(水) 午前10時～正午
▽場所 村君公民館
▽対象 市内在住・在勤の方
▽定員 20名(先着順)
▽費用 1500円
▽講師 高澤 享子 氏
▽用意する物 はさみ(紙を細かく切れるもの)
▽申し込み 5月18日(金)から28日(月)までに、費用を添えて同公民館へお申し込みください。
▽ミニ盆栽講座 手のひらサイズの盆栽作りで、四季折々の変化を感じてみませんか。

パープル羽生 パソコン講座の受講生募集!

初めてのワード
イラスト入りのチラシを作ろう
▽日時 6月16日(土)・17日(日)
午前10時～午後4時
▽場所 パープル羽生
▽対象 市内在住で、これから働きたい女性
▽定員 15名(定員を超えた場合は抽選)
▽費用 3500円
▽用意する物 筆記用具、USBメモリー
※パソコンは貸与します。

▽日時 6月10日(日)
午後1時～3時
▽場所 パープル羽生
▽出演 プルメリア&プアラファ (フラダンス)
▽費用 無料
※パープルふれあい広場は、みなさんの発表の場、交流の場として無料開放しています。ぜひ、ご利用ください。

▽日時 6月10日(日)
午後1時～3時
▽場所 パープル羽生
▽出演 プルメリア&プアラファ (フラダンス)
▽費用 無料
※パープルふれあい広場は、みなさんの発表の場、交流の場として無料開放しています。ぜひ、ご利用ください。

▽日時 6月10日(日)
午後1時～3時
▽場所 パープル羽生
▽出演 プルメリア&プアラファ (フラダンス)
▽費用 無料
※パープルふれあい広場は、みなさんの発表の場、交流の場として無料開放しています。ぜひ、ご利用ください。

▽日時 6月10日(日)
午後1時～3時
▽場所 パープル羽生
▽出演 プルメリア&プアラファ (フラダンス)
▽費用 無料
※パープルふれあい広場は、みなさんの発表の場、交流の場として無料開放しています。ぜひ、ご利用ください。

(市役所の休日窓口開庁)

▷日時 6月3日(日) 午前8時30分～正午
市民生活課(内線135)、税務課(内線113)、収納課(内線141)の窓口業務を行います。

※住民異動届(転入・転出・転居等)、外国人・住民基本台帳カードに係る業務については、受付できません。

(公民館(中央を除く)での証明書交付サービス)

▷日時 毎週水・木・金曜日
午前9時～午後5時

▷交付できる証明書 住民票、印鑑証明書、所得証明書、住民税決定証明書、非課税証明書

ゴミ収集日 粗大ごみの収集月は、2・4・7・11月の年4回

燃やしてはいけないごみ収集日(毎週一回・祝日も収集)	月曜日 東大和町、大和町(東部)	火曜日 新郷の一部(1区～8区)	第一・三曜日 大和町、元町、愛宕町、旭町、栄町、東町、新郷、岩瀬、三田ヶ谷、村君
	火曜日 元町、一丁目	水曜日 手子林の一部(中子林、北萩島、神戸)	第二・四曜日 一丁目、東大和町、相生町、本町、上町、須影、手子林、井泉、川俣
	水曜日 上町、本町、愛宕町、大和町(西部)	木曜日 岩瀬、三田ヶ谷	
	木曜日 東町	金曜日 川俣、村君	
	金曜日 相生町、旭町	土曜日 須影の一部(須影、加羽ヶ崎、下羽生)	
	土曜日 栄町	日曜日 井泉の一部(袋河、今泉、尾崎、藤上東部)	
	月曜日 新郷の一部(9区～14区)	月曜日 須影の一部(秀安、砂山、上・下川崎)	
	手子林の一部(上・下手子林、町屋)	月曜日 井泉の一部(北袋、藤下、藤上西部)	

燃やしてもよいごみは週3回収集です。ただし、祝日の収集はお休みです。ごみは透明・半透明袋で、収集日の朝8時30分までに出してください。



作 中尾洋介さん(香川県高松市)

昨年募集した作品から、選ばれた12作品のうち毎月1作品を掲載しています。

▶問い合わせ キャラクター推進室(☎560-3119)

岩瀬公民館 講座受講生を募集します

■ラタン(籐) 工芸講座

ラタンを編み込み、オリジナルの作品を作ってみませんか。

▽日時 6月9・16・23・30日(土) 午後1時30分～3時30分

▽対象 市内在住・在勤の方

▽定員 15名(先着順)

▽費用 1200～1600円

※作品により金額が異なります。

※申し込み時に徴収します。

▽講師 三ツ木潤子氏

▽用意する物 筆記用具、はさみ、ものさし、霧吹き

■家庭菜園入門講座

野菜作りのコツを学び、ご家庭で楽しみませんか。

▽日時 6月10日(日) 午前9時30分～11時30分

▽対象 市内在住・在勤の方

▽定員 20名(先着順)

▽費用 無料

▽講師 永岡和明氏

▽用意する物 筆記用具

■申し込み・問い合わせ 会場は

どちらも岩瀬公民館です。5月

19日(土)から、同公民館(☎561)

5070)へお申し込みください。

苔玉(こけだま)教室 参加者を募集します

苔で観葉植物をくるんだ苔玉をつくり、お部屋に小さな森を飾ってみませんか。

▽日時 6月24日(日) 午後1時30分～

▽場所 キヤッセ羽生

▽定員 15名(先着順)

▽費用 1500円(当日徴収)

▽講師 大澤りう子氏

▽用意する物 はさみ、エプロン、おしぼり

▽申し込み・問い合わせ 6月17

日(日)までに、直接キヤッセ羽生

(☎565)5255)へお申し

込みください。

三田ヶ谷公民館 講座受講生を募集します

■陶芸講座

▽日時 6月9日(土)・10日(日)・16日(土)・17日(日) 午前9時30分～11時30分

▽定員 12名(先着順)

▽費用 2500円

▽講師 川島敏万氏

▽用意する物 エプロン、タオル

■ひまわりサロン うどんの手打ちにチャレンジ!

▽日時 6月15日(金) 午前9時30分～

▽定員 20名(先着順)

▽費用 600円

▽講師 麵遊倶楽部伝承会

▽用意する物 エプロン、三角きん

■大人の折り紙講座

▽日時 6月22・29日(金) 午前9時30分～11時30分

▽定員 20名(先着順)

▽費用 1000円

▽講師 森田五月氏

▽用意する物 はさみ、タオル

■申し込み・問い合わせ 会場は

いずれも三田ヶ谷公民館です。

5月23日(水)午前9時から費用を

添えて、同公民館(☎565)

0040)へお申し込みください。

不動産無料相談を ご利用ください

▽日時 6月12日(火) 午前9時30分～正午

▽場所 (社)埼玉県宅建協会北埼玉支部事務所

(羽生市中岩瀬 大陸食道北側)

▽相談内容 土地建物の売買、賃

貸借をはじめ不動産全般について

ヘルスアップ教室 in 川俣公民館を開催します

日時	内容	用意する物
6月18日(月) 午前10時～11時30分 (受付:午前9時30分～)	・自分の体内年齢を知ろう ・講話(生活習慣病予防について) ・体操(家でも手軽にできるストレッチ)	筆記用具、タオル、飲み物
6月25日(月) 午前9時30分～午後零時30分 (受付:午前9時～)	・講話(食事バランスについて) ・調理実習(旬の野菜を使ったヘルシーメニュー)	筆記用具、エプロン、三角きん、調理実習代(400円)

▷対象 40歳から69歳までの方
▷定員 20名(先着順)
▷申し込み・問い合わせ 5月21日(月)から6月11日(月)までに、健康医療課(内線176)へお申し込みください。※土・日を除く

健康・保健カレンダー 健康医療課(内線175)

乳幼児健康診査

▷期日と対象児

- 6月6日(水)…3カ月児=24年2月生
- 6月13日(水)…10カ月児=23年7月生
- 6月20日(水)…18カ月児=22年12月生
- 6月27日(水)…3歳児=21年6月生

▷受付時間 PM1:00～1:30

乳幼児相談(随時)

育児についての心配ごとなど、電話でご相談ください。

歯科相談(予約制)

▷日時 6月4日(月) AM9:30～11:30

健康相談(予約制)

生活習慣病予防や健康診査の結果等について、保健師や管理栄養士が相談に応じます。

▷日時 6月27日(水) AM9:30～11:30

さわやかウォーキング

保健センターを出発し、1時間程度歩きます。歩きやすい服装で、飲み物をご持参ください。※予約不要

▷日時 6月27日(水) AM10:00～11:30

心の健康相談(予約制)

心の健康や悩みごとについての相談です。

- 精神科医師による相談(1人につき30分間)
- 臨床心理士による相談(1人につき40分間)

▷日時 6月22日(金) PM2:00～

▷日時 6月11日(月) PM1:15～

◎対象は市民の方で、会場はいずれも保健センター、費用は無料です。

中高年就職活動支援セミナーを開催します

厳しい雇用情勢が続く中、離職を余儀なくされた中高年者の再就職活動支援の一環として、求職活動に必要なノウハウを学ぶ講習会を開催します。

▽日時 7月6日(金) 午後1時30分～4時30分

▽場所 市民プラザ

▽問い合わせ (社)埼玉県宅建協会北埼玉支部事務所 (☎562)5900)

▽対象 40歳以上で求職中の方

※東日本大震災の影響により、埼玉県内に避難されている方は年齢を問いません。

▽定員 30名(先着順)

▽内容 再就職への心構えと自己理解、応募書類の作成方法、労働市場の理解と求人検索、内定を得るための面接準備など

▽申し込み 7月4日(水)までに

商工課(市民プラザ内)へ電話

でお申し込みください。

▽問い合わせ 商工課 (☎560)3111)

▽申し込み 7月4日(水)までに

商工課(市民プラザ内)へ電話

でお申し込みください。

3月中の犯罪件数

	埼玉県	羽生市
侵入窃盗	558	7
ひったくり	93	0
自転車窃盗	1,821	11
車上狙い	583	3

3月中の交通事故件数

	埼玉県	羽生市
人身	2,994	23
物損	11,823	92

■在宅当番医

(受付時間)午前9時～午後5時

▽6月3日(第1日曜日)

●清水内科クリニック

(☎562)2501 南生3丁目

▽6月10日(第2日曜日)

●新井整形外科

(☎563)2326 藤井上組

▽6月17日(第3日曜日)

●メディモ・羽生内科

(☎580)5558 川崎2丁目

▽6月24日(第4日曜日)

●池沢神経科病院

(☎561)2721 下新郷

どこまでも飛んでいけ～☆



4月29日(日)

ゴールデンウィーク期間中、家族連れなど多くの人たちでにぎわったキャセ羽生では、恒例の紙ひこうき大会が行われました。子どもたちは誰よりも遠くに飛ばそうと、工夫をしながら紙飛行機を作成。紙ひこうきは春風に揺られながら、ゆっくりと空を舞っていました。

HANYU カメラさんぽ



4月21日(土)

乗ってみたいなあ...

秩父鉄道熊谷駅でSLパレオエクスプレスの出発式が行われ、ムジナもんも出席しました。今回は運行から25年の節目で、ホームは鉄道ファンや観光客で大混雑。ムジナもんはうらやましそうな顔をしながら、大きな汽笛とともに出発したSLを見送りました。



ちよつと遅めの春到来



今年は例年より寒い日が続いたため、桜や藤の開花も少し遅くなりました。葛西用水路沿いでは満開となった4月中旬頃、大天白公園ではゴールデンウィーク明け、多くの家族連れなどでにぎわいました。

4月15日(日)

岩瀬公民館でさくらまつりが開催され、埼玉純真短期大学の学生がダンスやバンド演奏でイベントに花を添えてくれました。



4月29日(日)

藤まつりでは東大和町のおはやしや、大正琴の演奏などが披露され、訪れた人々は憩いのひとときを過ごしました。

水害に備えて

4月20日(金)



国土交通省利根川上流河川事務所が進めている「利根川の堤防強化」に関連し、村君地区内で「羽生地区起工式」が行われました。今回の整備は土手に土を盛り、台風やゲリラ豪雨に備えようとするものです。式典では村君小学校の児童の皆さんが、利根川と日常生活の関わりを発表したほか、「サケの歌」を歌ってくれました。



交通事故には気をつけよう!



4月6日(金)、市役所東側駐車場で「春の交通安全運動」の出発式が行われました。式には羽生実業高校プラスバンド部の生徒も参加してくれ、この運動を盛り上げてくれました。また8日(日)には、「東町見守り隊」が発足し、町内をパレード。見守り隊は、小学生の下校を見守る頼もしい存在です。皆さんも交通事故や不審者には注意しましょう!

半年ぶりのゴルフ。ゴールデンウィーク初日にもかかわらず、前後が空いていたため、気持ちよく回ることができました。6番のショートホール。奥には今まさに満開を迎えた大きなサクラの木。さわやかな春風に運ばれた薄ピンクの花びらがジュータンのようにグリーンに敷きつめられていました。皆さんにもお見せしたいくらいきれいでしたよ。そこで同伴のIさんが10メートルのパーティーパット。ボールが花びらを舞い上げながら転がり、見事カップイン! ラインを読み違えても関係ない、無数の花びらの抵抗を生かした、素晴らしい(?) パッティングでした。新緑の中、気の合う仲間とのゴルフは、ホント楽しいですね!



皆さん、ゴールデンウィークはどこかへお出掛けしましたか。渋滞や混雑が嫌いな私たち家族は、特に遠出はしませんでした。子どもの日には息子の節句を祝いました。なんとその日、それまで「つかまり立ち」しかできなかった息子が初めて歩きました。それもいきなり4歩。実はこれまでも歩けたのに、歩けないフリをしていたのか。能ある鷹は爪を隠していたのか…。翌日、息子に本を買ってあげようと本屋にお出掛け。いざお目当ての絵本を探すため、前日に一生懸命メモしていた紙を探す妻。いくら探しても見つからず。育児疲れのせいなのか、詰めの甘い妻なのでした。