

読めば羽生がもっと好きになる広報誌

# はにゅう

Hanyu City Public Relations

4

April  
2023  
No. 834



NHK 連続テレビ小説「らんまん」制作記念

# ムジナモ講演会



## ムジナモと 牧野富太郎の植物標本

- ▼日時 5月13日(土) 14時～16時(開場13時)
- ▼場所 産業文化ホール(小)
- ▼内容 牧野博士の足跡や、牧野標本館で所蔵されているムジナモなど、牧野博士が収集・作成した植物標本の紹介
- ▼定員 400名(先着順) ▼費用 無料
- ▼講師 村上 哲明氏(東京都立大学教授・牧野標本館管理責任者)
- ▼申込み・問合せ 4月17日(月)から5月7日(日)までに、市郷土資料館 ☎562-4341、または ✉kouza@city.hanyu.lg.jp へ。

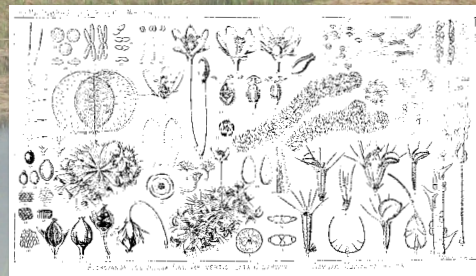

ムジナモ植物画  
(「植物学雑誌」第7巻第80号)



## 日本のムジナモ発見者！ 牧野富太郎の植物研究と生涯

- ▼日時 7月22日(土) 14時～16時
- ▼場所 産業文化ホール(小)
- ▼内容 日本で初めてムジナモを発見し、その詳細な植物画を描いたことで有名になった牧野博士の、研究に生涯をささげた軌跡を追う
- ▼定員 400名(先着順) ▼費用 無料
- ▼講師 田中 純子氏(練馬区立牧野記念庭園学芸員)
- ▼申込み・問合せ 5月15日(月)から7月16日(日)までに、生涯学習課 ☎内線315、または ✉kouza@city.hanyu.lg.jp へ。

### ■ムジナモの実物が見られる！

市郷土資料館常設展特設コーナー「ムジナモと牧野富太郎」

ムジナモや牧野富太郎の紹介、高知県ピーアール動画を上映します。

- ▼期間 3月4日(土)～5月7日(日) 9時～16時30分

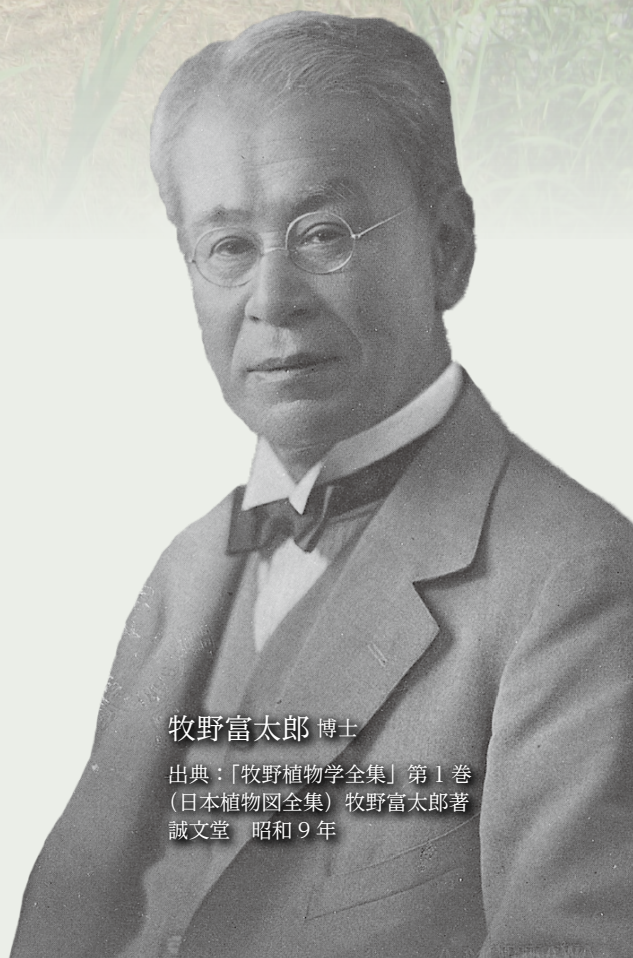

牧野富太郎 博士

出典：「牧野植物学全集」第1巻  
(日本植物図全集) 牧野富太郎著  
誠文堂 昭和9年

# はにゅう

Hanyu City Public Relations

## CONTENTS

### 04 **特集** 予算を読む

08 **CITY TOPICS** (株)オリエンタルスポーツと連携協定を締結

09 **子育て TOPICS** 出産準備はできていますか

10 わんぱくちゃん、子育て支援センターイベント情報

11 わたしの夢、簡単！給食レシピ

12 ふるさと光景

13 統一地方選挙

14 第6次羽生市総合振興計画後期基本計画

15 **健康** 新型コロナワクチン

17 大天白藤まつり

18 北彩タウン情報

21 キヤッセ羽生リニューアル

23 生涯学習カレンダー、スポーツスクール

24 移動販売ルート

25 グループ紹介

26 Monthly HaNews

27 生涯学習出前講座

28 Agriculture、Sports、Caution

29 Library、Poems、English

30 無料相談、おくやみ

31 在宅当番医、広報クイズ、読者の声

32 羽生人、人口・世帯数、編集後記

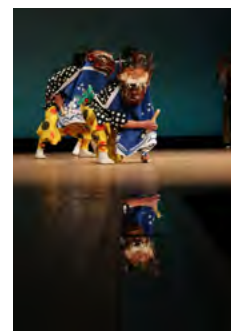

■表紙  
「第14回羽生市郷土芸能発表会」

■発行 羽生市役所  
<https://www.city.hanyu.lg.jp>  
〒348-8601  
埼玉県羽生市東6丁目15番地  
☎048-561-1121(代表)  
■編集 秘書広報課

**UD FONT**

広報はにゅうは、高齢者や視覚の弱い方でも誤読の少ない書体「ユニバーサルデザインフォント」を使用しています。

こんにちは！

Hello, everyone!

市長です。



河田晃明

新型コロナウイルス感染対策のためのマスク着用が見直されるなど、各種制限の緩和が進み、社会経済活動が再開しています。暖かい季節、今月末からは大型連休が始まり、お出掛けの計画を立てている方も多いのではないのでしょうか。市は今年度もたくさんのイベントを開催予定です。基本的な感染対策を継続しつつ、徐々に地域のにぎわいを取り戻していきましょう。

さて、今月9日(日)と23日(日)には、統一地方選挙が実施されます。4年に一度、県議会議員と市議会議員を選ぶ大切な選挙です。前回の市議選の投票率は52.73%と、前々回の55.23%を下回りました。一人ひとりの一票が、私たちの住む埼玉県・羽生市の未来をつくります。皆さんそろって投票し、あなたの声を県政・市政に届けてください(詳細は13ページ)。

# 予算を読む

【特集】

市の1年間のお金のやりくりを表す「予算」が決まりました。その概要をお知らせします。

財政局課 内線 372

道路の工事費や岩瀬土地区画整理組合補助金などの財源となる「市債」の発行額は、2730万円減の14億5370万円となっています。なお、不足する財源は、市の預貯金である「財政調整基金」から、8億4000万円を繰り入れていきます。

このほか、「地方交付税」を1億3700万円増の21億2900万円、「地方消費税交付金」を2500万円増の12億900万円と見積もっています。

自主財源の確保では、「ふるさと応援寄附金」を2億5000万円と見積もっています。また、「サンパーク村君」の太陽光発電事業では3000万円の売電収入を見込んでいます。

し、令和4年度当初予算と比べ、1億8403万円増となる74億8624万円を計上しました。

## 歳入

主要な財源である「市税」は、社会

## 一般会計歳出（性質別）

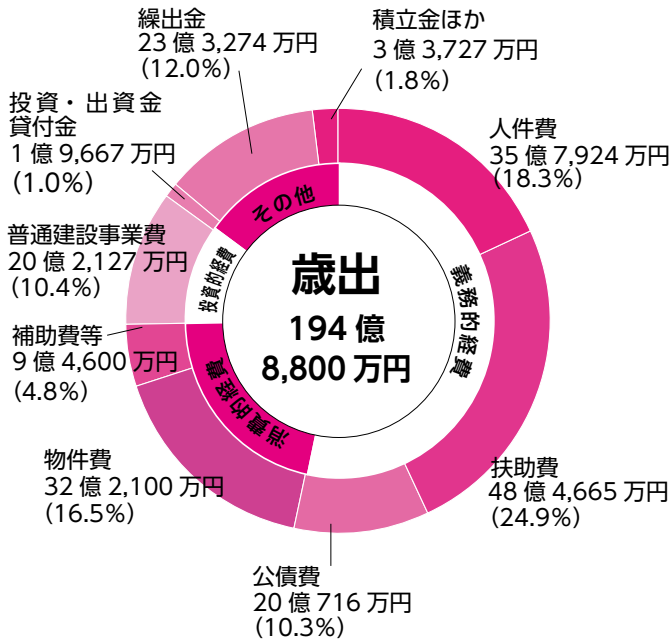

## 一般会計歳入

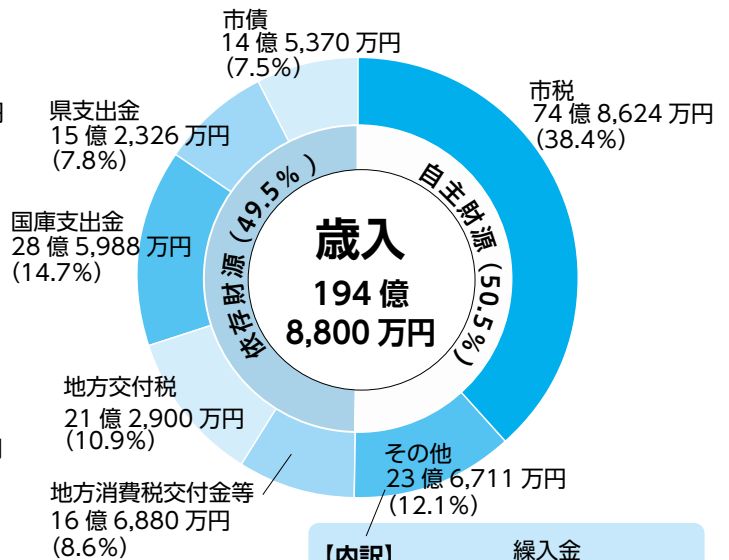

### 【内訳】

繰入金	10億 1,351万円
繰入金	10億 1,351万円
繰越金	3億 5,000万円
繰越金	3億 5,000万円
諸収入	5億 1,767万円
諸収入	5億 1,767万円
財産収入	2,754万円
財産収入	2,754万円
寄附金	2億 5,015万円
寄附金	2億 5,015万円
分担金・負担金	6,669万円
分担金・負担金	6,669万円
使用料・手数料	1億 4,155万円
使用料・手数料	1億 4,155万円

## 用語解説

### 【歳入】

自主財源：市が自主的に得る財源  
市税：市民税・固定資産税など市に納められる税金

分担金・負担金：保育料など、経費の一部を負担してもらうお金  
使用料・手数料：施設の使用料や証明書の発行手数料など

繰入金：基金から下ろすお金や、特別会計から繰り入れるお金  
諸収入：売電収入など他の科目に属さないお金

依存財源：国・県から交付される財源

地方消費税交付金等：国や県が一括して集め、配分する税金等  
地方交付税：一定の基準で国が交付するお金

国庫（県）支出金：国（県）が使い道を決めて配分するお金  
市債：市が国や金融機関から借り入れるお金

### 【歳出】

義務的経費：支出が義務づけられ、任意に削減できない経費

人件費：市職員の給与など  
扶助費：生活保護や高齢者・子ども医療費など

公債費：借り入れたお金の返済

## ■ 基金

財政調整基金は、決算における剰余金を積み立て、財源不足のときに取り崩す、市の預貯金です。令和5年度にも取り崩しますが、令和4年度の決算状況に応じて剰余金の積み立てを行います。

他にも、ごみ処理施設の整備資金に充てる一般廃棄物処理施設整備基金、老朽化する公共施設の整備費用に充てる公共施設修繕引当基金など、特定の目的をもって積み立てています。

### 基金残高

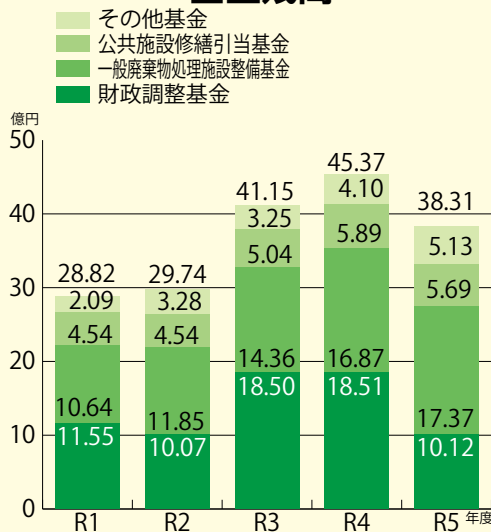

## ■ 市債

市債は、施設整備などの財源として国や金融機関から借りるお金です。新規借入れを抑え市債残高を減らしています。市債残高の約半分は臨時財政対策債が占めています。これは、本来国から交付されるべきお金を市が一時的に借金をして立て替える制度です。返済時には国から分割してお金が交付されますが、返済までは市の債務として計上されます。

### 市債残高

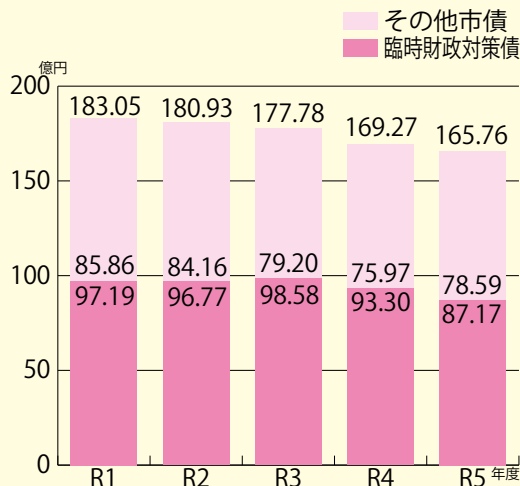

## 令和5年度の一般会計当初予算

# 194億8,800万円

前年度比9億7,000万円(5.2%)の増

### 歳出

道路の整備や公共施設を改修するための「普通建設事業費」は、令和4年度当初予算と比べ、3億3,672万円増の20億2,126万円となっています。主な事業は、岩瀬土地区画整理組合への補助金、防災行政無線のデジタル化の実施、南中学校校庭貯留施設整備事業などです。

また、最大の割合を占める「扶助費」は施設での福祉サービス増加により自立支援給付費が増額となるなど1億7,527万円増の48億4,665万円となっています。

「繰出金」は、下水道事業繰出金が増額となり、53,333万円増の23億3,274万円となっています。

「公債費」は、金利上昇の影響により利子返済額が増加したことから、18,133万円減の20億7,160万円となっています。

今後も効率的な財政運営により、第6次羽生市総合振興計画に基づいた事業を行い、「誰もが幸せを感じる、住み続けたいまち 羽生」をつくっていきます。

## ■ 会計別予算額

会計別区分	令和5年度	前年度比
一般会計	194億8,800万円	5.2%
特別会計	国民健康保険	58億3,239万円 △0.4%
	中退共事業	8,701万円 △1.0%
	介護保険	51億7,236万円 2.4%
	後期高齢者医療	13億0,833万円 3.3%
	計	124億0,009万円 1.2%
企業会計	水道事業	22億6,406万円 14.1%
	下水道事業	25億5,239万円 21.8%
	計	48億1,645万円 18.1%
合計	367億0,454万円	5.3%

【経費】

- 消費的経費…支出の効果が短期間で、後に形を残さない性質の経費
- 物件費…物品の購入や施設管理
- 補助費等…団体などへの補助金や各種報償金など
- 投資的経費…支出の効果が長期的な経費
- 普通建設事業費…道路・学校など公共施設の整備
- その他…前記以外の経費
- 繰出金…一般会計から特別会計へ支出する経費

【会計】

- 一般会計…福祉・教育・土木など市の一般的な事業を行う会計
- 特別会計…特定の収入を財源に、特定の事業を行う会計
- 企業会計…民間企業のように、事業で収益を上げて運営する会計

# 「誰もが幸せを感じる、住み続けたいまち 羽生」を目指し、「第6次羽生市総合振興計画」の8つの政策に基づき、事業を行います。



## 福祉・健康

### 元気で助け合えるまちをつくる

- 基幹相談支援センターの開設【278万円】  
障がいのある方が安心して暮らせる地域づくりを目指し、相談支援等の中核的な役割を担う基幹相談支援センターを設置します。
- 高齢者の保健事業と介護予防の一体的な実施【13万円】  
高齢者が健康で自立した生活が送れるよう、高齢者のフレイル予防・健康づくりに取り組みます。
- 市民体育祭に代わるイベントとして、新スポーツイベントの開催【150万円】  
スポーツを行う意欲を高めるため、誰もが気軽に参加でき、楽しめる体験型スポーツイベントを開催します。



## 協働・文化

### 地域とともに生きるまちをつくる

- ムジナモや宝蔵寺沼ムジナモ自生地のピーアール活動【146万円】  
NHK連続テレビ小説「らんまん」に絡めて、ムジナモのピーアール活動を行います。
- コミュニティ・スクールの推進【88万円】  
保護者や地域住民の力を学校運営に生かします。
- 市民プラザ多目的スペースの整備【50万円】  
女性相談や託児サービス等を実施するため、市民プラザ内に、多目的スペースを整備します。



## 安全・安心

### いのちと暮らしを守るまちをつくる

- 防災行政無線のデジタル化の実施【4億5,146万円】  
防災行政無線をデジタル化します(R4～6年度)。
- 羽生消防フェアの開催【35万円】  
市民の防災意識の向上を目的とし、体験型イベントを通じて市民と触れ合う場を設けます。
- 南中学校校庭貯留施設整備事業【6,490万円】  
学校のグラウンド内に降った雨水を一時的に貯留し、流域の浸水被害を軽減する校庭貯留施設工事を行います。



## 子育て・教育

### 子どもを育て学びを高めるまちをつくる

- 子ども医療費の助成【1億5,960万円】  
18歳まで対象者を拡大し、子どもの医療費の自己負担分を助成します。
- 出産・子育て応援事業【2,800万円】  
妊娠時から出産・子育てまで一貫した伴走型支援と経済的支援を一体として実施します。
- 学校再編成に伴う交流事業【278万円】  
井泉小、三田ヶ谷小、村君小の児童が、学校再編成後に円滑な人間関係を構築できるよう交流事業を実施します。

# 令和5年度の注目事業



## 生活環境

きれいで自然を感じるまちをつくる

- ごみ処理広域化の推進【3,777万円】**  
行田市と共同でごみ処理施設を整備するため、昨年4月に設立した行田羽生資源環境組合による令和9年度中の新施設稼働を目指します。
- ごみ減量化運動の展開【6,982万円】**  
自治会と協力した資源ごみの分別回収や、生ごみ処理機器の購入費用の一部を助成します。
- 空家等対策の推進【58万円】**  
3月に策定した「第2次羽生市空家等対策計画」に沿って、空家等対策を推進します。



## 産業・雇用

活気と魅力あるまちをつくる

- ふるさと応援寄附金事業【3億9,655万円】**  
地域資源を生かした魅力的な返礼品の充実に努め、地域ピーアールを兼ねた情報発信を行います。
- 新たな羽生市三田ヶ谷農林公園（キヤッセ羽生）の展開【3,051万円】**  
指定管理者による管理運営開始・レストランのリニューアルオープンによる魅力アップを図ります。
- 商工業活性化のための各種支援事業の推進【1,249万円】**  
地域商工業の活性化を図るため、商工業団体等が実施する事業への補助金交付や事業者向け情報の発信を行います。



## 行政経営

健全な経営で自律するまちをつくる

- マイナンバーカードの普及促進【616万円】**  
イベント等の実施時においてピーアール活動や申請受付を実施し、交付率の向上及び円滑な交付に努めます。
- 自治体システム標準化等対応業務【2,860万円】**  
住民記録や税等の基幹系20業務について、国の示す標準準拠システムに移行するためのシステム改修等を実施します。
- ペーパーレス会議システムの導入【151万円】**  
タブレット端末を利用したペーパーレス会議システムを導入し、議会等の資料作成コストの削減を図ります。



## 都市基盤

インフラを整え生活を支えるまちをつくる

- 羽生市立地適正化計画の策定【1,811万円】**  
持続可能な都市構造への再構築に向け、集約型都市構造の形成（コンパクトシティ）を推進するための整備方針を策定します。
- 岩瀬土地区画整理事業の整備促進【8億7,560万円】**  
まちづくりを進めるため、道路整備などを行います。
- 中央公園野球場のバックネット改修【4,003万円】**  
老朽化している中央公園野球場のバックネットを改修します。

# CITY TOPICS

## Topic 1

### (株)オリエンタルスポーツと連携協定を締結



2月13日(月)、自転車を活用した市のスポーツ振興のため、プロサイクルロードレースチーム「さいたまディレーブ」を運営する、(株)オリエンタルスポーツと連携協定を締結しました。

具体的な連携内容は、「スポーツ振興」「体力増進・健康保持」「青少年の健全育成」「地域振興」の4点です。

今後は、市内スポーツイベントへの協力や、介護予防教室、子どもの自転車教室の開催などを予定しています。

問合せ スポーツ振興課 ☎内線 341

## Topic 2

### 岩瀬小・石川蒼<sup>あおと</sup>翔<sup>と</sup>さんが知事賞を受賞



11月14日(月)、県民の日記念絵画コンクールで、岩瀬小学校1年生の石川蒼翔さんが知事賞を受賞。好きなアサガオの花と、電車、観覧車を組み合わせて、遊園地を描きました。石川さんは「色塗りを丁寧に頑張りました。受賞できてうれしいです」と話しました。



「あさがおかんらんしゃ」

問合せ 岩瀬小学校 ☎ 561-0803

## Topic 3

### 三田ヶ谷小・儘<sup>りゅうせい</sup>田<sup>たい</sup>龍<sup>りゅう</sup>征<sup>せい</sup>さんが知事賞を受賞



11月14日(月)、県民の日記念絵画コンクールで、三田ヶ谷小学校4年生の儘田龍征さんが知事賞を受賞。校庭の木々をイメージし、絵の中心に色付いた葉を大きく描きました。儘田さんは「思い通りに表現できました。図工が一番好きです」と話しました。



「自然いっぱいひみつの公園」

問合せ 三田ヶ谷小学校 ☎ 565-0008

## Topic 4

### 村君小・佐久間<sup>ゆうこ</sup>祐<sup>ゆう</sup>子<sup>こ</sup>さんが知事賞を受賞



11月14日(月)、県民の日記念絵画コンクールで、村君小学校6年生の佐久間祐子さんが知事賞を受賞。永明寺(下村君)に立つ仁王像と、前方後円墳へと続く門を描きました。佐久間さんは「この風景を、故郷の宝として残していきたいです」と話しました。



「古墳に続く山門」

問合せ 村君小学校 ☎ 565-0223



# 子育てTOPICS

## Topic 1 出産準備はできていますか

ママパパクラス

妊娠中、出産後も役立つ食事やデンタルケアのポイントを伝授します。2日目には、赤ちゃんの沐浴を練習します。ぜひパパも一緒にご参加ください。

▼期日 1日目：5月16日(火)・8月8日(火)

2日目：5月22日(月)・8月25日(金)

▼時間 1日目：10時～12時

2日目：①9時30分～10時30分

②10時30分～11時30分

▼場所 市保健センター ▼費用 無料

▼対象・定員 妊婦とその家族

▼持ち物 母子健康手帳、筆記用具、飲み物

▼申込み 前日までに下のコードから。

※件名「ママパパクラス」、氏名、住所、電話番号、出産予定日、受講希望日、希望時間(①または②)、パパ参加の有無を明記



問合せ 健康づくり推進課☎内線 173

## Topic 2 こどもの読書週間イベント

### ■こども文庫

小中学生の皆さん！あなたがお薦めする図書館の本に、感想とイラストを添えて、児童室コーナーの「こども文庫」に展示しませんか。



▼対象 市内小中学生

▼応募方法 館内にある応募用紙に、本の感想とイラストを添えて4月30日(日)までにカウンターへ。

▼展示期間 4月23日(日)～5月12日(金)

### ■みんなでレモンを实らせよう！としょかんの木

レモンのカードに本の感想を書いて、カウンター前にあるボックスに入れると、カードが児童室コーナーの「としょかんの木」に飾られます。

▼対象 子どもから大人まで

▼カード配布期間

4月23日(日)～5月12日(金)



問合せ 市図書館☎561-8233

## Topic 3 離乳食の悩みを解決♪

離乳食教室

「離乳食はどれくらいあげたらいいの?」「食べ物の硬さはどれくらい?」など、疑問や悩みをお持ちの方にお薦めの教室です。

▼日時 5月19日、7月14日(金)

10時、10時30分、11時(要予約)

▼場所 市保健センター

▼費用 無料

▼申込み 開催日前日までに、電話または下のコードからお申し込みください。(件名「〇月〇日離乳食教室申込み」、氏名(親子)、子の生年月日、電話番号、希望時間)



問合せ 健康づくり推進課☎内線 173

## Topic 4



### 村君公民館 親子陶芸講座

親子でものづくりの楽しさを体験しませんか。

▼日時 5月27日(土) 9時30分～11時30分

6月17日(土) 13時30分～15時30分

▼場所 村君公民館

▼対象・定員 市内在住の小中学生と保護者。6組(先着順)

▼費用 1,000円

▼持ち物 タオル、エプロン、汚れてもよい服装、上履き(子どものみ)

▼申込み 4月15日(土)から費用を添えて、同公民館へ。

問合せ 同公民館☎565-3538

●2歳6カ月児歯科健診(令和2年9月生まれ対象)・・・4月20日(木)9時～11時、市保健センター

元気です！

# わんぱく ちゃん

## お子さんの写真を 募集しています♪

▼対象 市内の小学生未満のお子さん

▼申込み 右下のコードから写真を添付の上、メールでお申し込み。原則、受付順に掲載（宛先：koho@city.hanyu.lg.jp、件名：わんぱくちゃん）。※「保護者・お子さんの名前、住所、電話番号、生年月日、メッセージ」を明記してください。



▼問合せ 秘書広報課 ☎内線 203



ひなの  
西村 柁奈乃ちゃん  
R4.8.19 生（上新郷）

▼毎日の成長に感謝。健康で元気に育ってね！！



みなと あおと  
長谷川 湊大・葵大・  
えみな  
咲凧ちゃん

H28.4.10・H29.10.13・R4.5.16  
生（上村君）

▼3人仲良く育ってね！



らん  
堀越 藍ちゃん  
R3.12.8 生（中岩瀬）

▼元気いっぱい、毎日過ごしてね！

## 子育て支援センターイベント情報 閩各センター

お子さんが自由に遊べる、さまざまなイベントを開催しています。保護者同士が交流したり、子育ての不安や悩みを相談したりできます。

### ◎いずみっこくらぶ（いずみ保育園内）

月～金曜日 10時～15時 ☎565-2020

- ・「ベビーマッサージ（2～11カ月児）」 4月21日（金）10時30分～（定員6組・予約制）
- ・「こいのぼり製作」 4月24日（月）10時～（定員8組・予約制）

### ◎なかよしひろば（きむら認定こども園内）

月～金曜日 9時～14時30分 ☎565-2114

- ・「粘土あそび」 4月21日（金）10時～
- ・「こいのぼり製作」 4月25日（火）10時～

### ◎ふたばくらぶ（須影保育園内）

月～金曜日 9時30分～14時30分 ☎561-1029

- ・「こいのぼり製作」 4月14日（金）・17日（月）10時～11時30分（参加費50円・予約制）
- ・「育児講座「離乳食」」 4月21日（金）11時20分～12時（定員8組・予約制）

### ◎ぶちToNe（とねの会こども園内）

月～土曜日 8時～13時 ☎561-6200

- ・「ようこそお友だち」 4月18日（火）・21日（金）10時～11時30分
- ・「こいのぼり製作」 4月25日（火）・28日（金）10時～11時30分

※各イベント定員6組・予約制

### ◎こどもひろば（市民プラザ内）

月～火、木～日曜日（年末年始、市民プラザ休館日を除く）10時～16時 ☎561-7750

- ・「みんなであそぼう（歌・楽器・絵本の読み聞かせ）」 4月20・27日（休）10～11時（定員6組・予約制）
- ※20日は1歳以上、27日は1歳未満対象

## 乳幼児健康診査 閩健康づくり推進課 ☎内線 171

対象	期日	受付時間
4カ月児（令和4年11月生）	4月5日（水）	各通知で確認してください。
10カ月児（令和4年5月生）	4月12日（水）	
18カ月児（令和3年10月生）	4月19日（水）	
3歳児（令和元年10月生）	4月26日（水）	

## 市図書館おはなし会 閩同館 ☎561-8233

### ◎ちいさなおはなし会（乳幼児と保護者対象）

4月21日（金）、5月5日（祝）10時30分～

※赤ちゃんと保護者が気兼ねなく図書館を利用できるように、ちいさなおはなし会開催日の10時～12時に「赤ちゃんタイム」を実施しています。

### ◎おはなし会（幼児～小学生対象）

4月8日（土）、5月13日（土）11時～



おはなし会の様子は  
こちらから↑

## 短距離選手になって 陸上の楽しさを伝える先生に

松田<sup>ゆめ</sup>結芽さん 羽生北小学校6年(東3丁目)

陸上の短距離走を頑張って、将来は陸上の先生になりたいです。

小さい頃から走ることが大好きで、小学3年生から加須市の陸上競技のチームに入っています。50メートル走の最高記録が7.8秒なので、今後は6秒台で走れるようになりたいです。

4月からクラブチームに入ります。練習はきついと思いますが、記録も少しずつ良くなっているのがうれしいです。もっと速くなって、世界大会やオリンピックも目指してみたいです。

家族は、大学生の兄と中学生の2人の姉がいて、それぞれテニスとバレーボールをしています。私も運動が好きなので、中学校では陸上部に入って、100メートルや400メートルの長い距離も走れるように頑張ります。



わたしの夢  
I HAVE A DREAM!!

## 簡単！給食レシピ



### ■作り方

- ①刻みたくあんは汁をきり、ニンジン、キャベツは1cm幅で切り、きゅうりは千切りにする
- ②鍋に湯を沸かし、ニンジン、キャベツ、キュウリをゆでる
- ③ゆでた野菜を水で冷やし、水気をきる
- ④刻みたくあんとゆでた野菜を、お好みでコールスロードレッシングやごまとあえたら完成

さっぱり食感がおいしい

## たくあんサラダ

(調理時間 約10分)

### ■材料(使用順)

- 刻みたくあん …………… 大さじ1  
ニンジン …………… 4cm  
キャベツ …………… 1枚  
キュウリ …………… 3分の1  
コールスロードレッシング …………… お好み  
ごま …………… お好み

問合せ 学校給食センター ☎ 565-3010

【美術連盟写真部会×広報はにゅう】

羽生の魅力再発見

# ふるさと光景



※当コーナーに掲載した写真は、市ホームページでもご覧になれます。ダウンロードも可能ですので、ぜひご利用ください。



## 「春の公園」

撮影者：高田美通さん 場所：キヤッセ羽生

本格的な春を迎え、満開の花々に囲まれたキヤッセの丘に立つと、この光景に身も心も温められ、思わずシャッターを切りました。

## 統一地方選挙

# 埼玉県議会議員一般選挙・羽生市議会議員一般選挙

圓市選挙管理委員会（総務課内） ☎内線 232

### 埼玉県議会議員一般選挙

4月9日(日)

7時～20時

※開票は、21時から市体育館で行います。

#### ■期日前投票

4月1日(土)～4月8日(土)

8時30分～20時、市役所庁舎東側施設

※入場券は3月23日(木)に発送しました。



市ホームページ  
[埼玉県議会議員一般選挙]

### 羽生市議会議員一般選挙

4月23日(日)

7時～20時

※開票は、21時から市体育館で行います。

#### ■期日前投票

4月17日(月)～4月22日(土)

8時30分～20時、市役所庁舎東側施設

※入場券は4月13日(木)頃から発送します。



市ホームページ  
[羽生市議会議員一般選挙]

※入場券が届いていない方でも、本人確認を行った上で、期日前投票ができます。

※投票開票の情報は、上記の各ホームページでご確認ください。なお、テレドームのサービス終了に伴い、今回の選挙からテレホンサービスは行いません。

## 投票できる方

日本国民で、次のすべてを満たし、羽生市の選挙人名簿に登録されている方

- 平成17年4月10日までに生まれた方
- 令和4年12月30日までに転入の届け出をし、引き続き羽生市に住所がある方
- 平成17年4月24日までに生まれた方
- 令和5年1月15日までに転入の届け出をし、引き続き羽生市に住所がある方

## 羽生市から転出した方

#### ▼県外に転出した方

投票できません。

#### ▼県内の他市町村に転出した方

- 新住所地の選挙人名簿に登録されている方  
…新住所地で投票できます。
- 新住所地の選挙人名簿に登録されていない方  
…羽生市で投票できます。

※羽生市の選挙人名簿に登録されていない方は投票できません。

※投票するには、各投票所の投票管理者へ住所確認を申請するか、市町村が発行する「引き続き埼玉県内に住所を有する旨の証明書」を提示してください。

転出先を問わず、投票できません。

羽生市の選挙人名簿に登録されている方で、選挙期間中に投票へ行けない方は、不在者投票制度を利用できます。詳しくは市ホームページをご覧ください。詳しくは市ホームページをご覧ください。詳しくは市選挙管理委員会へお問い合わせください。

市ホームページ  
[投票の方法]



# 「誰もが幸せを感じる、 住み続けたいまち 羽生」

企画課内線 382



第6次羽生市総合振興計画「前期基本計画」が令和4年度をもって満了したため、令和5～9年度までを期間とする「後期基本計画」を策定しました。

後期基本計画では、前期基本計画の施策を継承するとともに、SDGsへの取り組みやDXの推進、脱炭素社会の実現等、新たな社会の動きを取り入れています。

今後、市では本計画に基づき、将来都市像である『誰もが幸せを感じる、住み続けたいまち 羽生』の実現に向け、各種施策に取り組み、まちづくりを進めていきます。

なお、計画書は市役所企画課、情報公開コーナーおよび市ホームページでご覧いただけます。

■総合振興計画とは？・・・市政の最上位計画に当たり、当計画は①基本構想②基本計画③実施計画で構成されています。

施策の大綱の柱立てとして8政策、42施策により、まちづくりを進めていきます。

政策	計画に新たに位置付けた主な取組・事業
①協働・文化 (地域とともに生きるまちをつくる)	・コミュニティ協議会への支援 ・DV防止推進体制の充実
②子育て・教育 (子どもを育て学びを高めるまちをつくる)	・フードパントリー事業等への支援 ・学校の再編成
③福祉・健康 (元気で助け合えるまちをつくる)	・新型感染症予防対策 ・新たなスポーツイベントの企画
④安全・安心 (いのちと暮らしを守るまちをつくる)	・防災行政無線デジタル化 ・流域治水事業（雨水貯留浸透施設事業）
⑤産業・雇用 (活気と魅力あるまちをつくる)	・スマート農業導入支援事業 ・空き店舗対策事業
⑥都市基盤 (インフラを整え生活を支えるまちをつくる)	・羽生駅周辺の利便性向上と定住促進 ・のりあいタクシー運行事業
⑦生活環境 (きれいで自然を感じるまちをつくる)	・行田市とのごみ処理施設共同整備事業 ・脱炭素化に向けた省エネ・再エネ導入検討推進
⑧行政経営 (健全な経営で自律するまちをつくる)	・中期財政計画・公債費管理計画の策定 ・DXの推進による業務効率化

## 計画の構成



## 効率的な行政経営のために

# 後期行政改革プログラムを策定

企画課内線 383

総合振興計画の政策8「行政経営」では、行政経営の効率化の視点で施策を掲げています。これらの施策を推進するため、「第6次羽生市行政改革大綱・後期行政改革プログラム」を策定しました。

取組期間：令和5～9年度

### 前期行政改革プログラムからの変更点

- ① DX（デジタルトランスフォーメーション）の推進  
羽生市DX推進計画に基づき、デジタル技術の活用による業務の効率化および住民の利便性向上を図ります。
- ② SDGsの視点を取り入れた事業の実施  
「誰一人取り残さない」社会を目指した持続可能な開発目標（SDGs）の実現に資するよう、引き続き健全な行財政運営に取り組みます。

### 後期行政改革プログラムの主な取り組み

- ①ふるさと応援寄附の推進  
自主財源の確保に努めるとともに、ふるさと応援寄附を活用した本市の地場産品のピーアールを行います。
- ②経費の節減・合理化  
職員の時差勤務制度の活用やノー残業デー等の実施による時間外勤務および手当の削減を図ります。また、公共施設の適正配置を進め、施設維持管理費等の削減を図ります。
- ③オンライン手続きの拡充  
書面・押印・対面が必要な手続きを見直し、マイナポータルの「ぴったりサービス」等を活用したオンライン申請を推進します。

# 人間ドック等検査料を一部助成

国保年金課☎内線 185

## ▼対象 (いずれかに該当する方)

- ・羽生市国民健康保険に加入し、国民健康保険税を完納している世帯の方 (受診日に40歳以上の方)
- ・羽生市後期高齢者医療制度に加入し、後期高齢者医療保険料を完納している方

## ▼助成内容・助成金額

人間ドックまたは脳ドックのいずれかのみで、年度内1人1回限り。上限2万円 (年度内に国民健康保険と後期高齢者医療制度の両方で助成を受けることはできません)

## ▼指定医療機関

医療機関	人間	脳	医療機関	人間	脳
柿沼クリニック ☎ 561-0241	○		神山クリニック ☎ 565-1802	○	
富田脳外科クリニック ☎ 563-0050		○	羽生総合病院 ☎ 562-5555	○	○
ひらの内科胃腸科 ☎ 560-1385	○		山田クリニック ☎ 561-0177	○	
渡辺医院 ☎ 561-0021	○		行田総合病院 ☎ 552-1111	○	○
熊谷総合病院 ☎ 521-0065	○	○	済生会加須病院 ☎ 0480-70-0666	○	○
新久喜総合病院 ☎ 0480-44-8413	○		藤間病院 (熊谷市) ☎ 524-0146	○	

▼申請方法 上表の指定医療機関で受診予約後、国保年金課へ申請してください。受診票をお渡しします。

※持ち物…被保険者証

▼その他 指定医療機関以外でも、市の検査項目を全て満たせば助成対象となります。検査項目・申請方法については、事前にお問い合わせください。



## さわやかウォーキング (予約制)

歩きやすい服装で、飲み物をご持参ください。

▼日時 4月11・25日(火) 10時～

※市体育館正面玄関前に集合。中央公園内を歩きます。

## 健康相談・歯科相談 (予約制)

生活習慣病予防や健康診断の結果についてなど、保健師・管理栄養士・歯科衛生士が相談に応じます。

▼日時 4月26日(水) 9時30分～11時30分

## こころの健康相談 (予約制)

○精神科医 …4月24日(月) 14時30分～

○臨床心理士…4月10日、5月15日(月) 13時15分～

※各種相談の会場は市保健センター、費用無料です。

■問合せ 健康づくり推進課☎内線 171

# 新型コロナウイルス

国健康づくり推進課☎内線 124

4月以降のワクチン接種方針が国から示されました。

## ■オミクロン株対応2価ワクチン (令和5年度5～8月)

▼接種開始日 5月上旬

## ▼対象者

- ・65歳以上の方
- ・基礎疾患を有する方および重症化リスクが高いと医師が認めた方
- ・医療従事者および介護従事者等

## ▼会場

## ○個別医療機関

医療機関名は市ホームページを確認してください。

## ▼費用 無料

※1・2回目接種を完了し、オミクロン株対応ワクチン未接種の健全な方の追加接種は5月7日(日)までとなります。

## ■オミクロン株対応ワクチン (5～11歳)

3・4回目接種は、接種券発送などのスケジュールが決まり次第お知らせします。

## ■1・2回目接種 (従来株)

▼対象者 生後6カ月以上の方

※令和5年度も継続して実施します。



## 健康ナビ

### 『骨粗鬆症』まだ早いと思いませんか？

「私はまだ骨粗鬆症なんて関係ないわ」と思っている女性の方は結構いらっしゃると思います。女性ホルモンは骨からカルシウムが逃げていくのを防ぐ働きを持っています。ですから閉経期である50歳くらいから骨粗鬆症は少しずつ進行していきます。

骨粗鬆症が進むとどうなるか？腰や背中が曲がってきたり、簡単に骨折を起こす様になります。くしゃみで背骨が潰れる事もあります。転倒すると太ももの付け根で骨折し手術が必要なケースもあります。そうなる前、筋力低下や痛みのためどんどん動けなくなり、自分一人での生活が困難になり介護が必要になってきます。進行を予防するためには運動、食事、薬

物療法が必要です。まずはきちんと骨密度の検査を受けましょう。若い人と比較して骨密度が80%以下は骨量減少、70%未満は骨粗鬆症と診断されます。70%以下の場合には早期に治療を開始したほうがいいと思います。治療はビタミンD(カルシウムの吸収促進)、SERM(女性ホルモン受容体を刺激する薬)、ビスフォスフォネート(カルシウムが骨から逃げるのを防ぐ)、副甲状腺ホルモン(骨形成を促進)などがありますが、検査結果等から選択します。一度弱くなった骨を強くすることは難しいので、早めに診断し骨の強さを維持して健康寿命を伸ばしましょう。

医師 中原義人

# 羽生市からのお知らせ

## HANYU CITY Information

教室、イベント、募集、各種相談。  
探していた情報が、きっと見つかる。

### 教室

#### 介護事務講座

- ▼日時 5月13・20・27日、6月3・10・17・24日(土)(全7回) 13時~16時
- ▼場所 市民プラザ
- ▼対象・定員 市内在住、在勤の女性。10名(先着順)
- ※託児サービスあり
- ▼費用 6000円(受講料)、11550円(教材費、当日集金、検定料は別途)
- ▼持ち物 筆記用具、マーカーペン、電卓
- ▼申込み・問合せ 4月28日(金)までに費用(受講料)を添えて、男女共同参画推進センター ☎561・1681へ。

#### スマホ講座

- ▼日時 5月18日(木) 14時~16時
- ▼場所 三田ヶ谷公民館
- ▼対象・定員 市内在住、在勤の方。20名(先着順)
- ▼費用 無料
- ▼持ち物 筆記用具、スマホ

園ワークヒルズ羽生 ☎563-5111

### ワークヒルズ羽生講座

次の講座を実施しています。見学、体験等随時受け付け中です。

講座名	曜日	時間	費用	回数
うたごえ教室	月	10時~11時30分	4,100円	4
座ってもできる気功教室	水	10時~12時	2,400円	4
季節を描く絵手紙教室		13時~14時	2,000円	2
ロコモ予防体操		18時30分~19時30分	3,000円	4
ヘルスケアーヨガ	木	19時45分~20時45分	4,500円	10
まだ間に合う!シェイプアップ講座		15時30分~17時		10
健康卓球	金	13時30分~15時30分	2,000円	4
のびのび気功教室		13時~15時	2,400円	4
スポーツウエルネス吹矢	土	13時30分~15時30分	2,000円	4
大人の塗り絵教室		10時~11時		2
イングリッシュクラブ(初級)		11時10分~12時10分		2
イングリッシュクラブ(中級)	土	13時~15時	2,000円	4
ちびっ子バレーボール		15時30分~17時		4
体にやさしい太極拳				4

▼申込み・問合せ 4月10日(月)から同公民館 ☎565・0040へ。

#### ボランティア養成講座

- 食生活改善推進員
- ▼日時 5月30日(火)~令和6年2月1日(木)(全6回)
- ▼費用 1500円

#### 健康運動普及推進員

- ▼日時 5月30日(火)~令和6年2月1日(木)(全7回)
- ▼費用 2000円
- ▼対象・定員 65歳くらいまでの方。各20名(先着順)
- ▼場所 市保健センター
- ※講座終了後は、推進員として活動できます。
- ▼申込み・問合せ 5月19日(金)までに費用を添えて健康づくり推進課 ☎内線172へ。

### 広告

### 家族葬 4月15日(土)

■時間/ 10:00~14:30

## 内覧会開催

個別にご案内 ①10:00~11:30 ②11:30~13:00 ③13:00~14:30

同時開催 樹木葬ダイリンの杜ご案内ブース 9月にオープンした「長光寺 華の天庭苑」 樹木葬の仕組みや料金についてご案内いたします。

### 羽生フラワーマルシェ

5/5(金祝) 11:00~15:00

喫茶きらら(きららテラス羽生) ※雨天中止

ハイフラワーさんの こだわりの苗が勢ぞろい!

空と雲の家 自家製天然はちみつ販売

1日限定オープン! 喫茶きらら

### きららテラス羽生 きらら会館 相談ルーム

年中無休 10:00~15:00

【羽生市西3丁目29-14】

ダイリン ☎0120-56-3006

24時間受付 <https://dairininc.co.jp/>



# 大天白藤まつり

～子育て藤をご覧ください～

安産・子育ての神社として有名な大天白神社の境内にある大天白公園の藤は、子育て藤としても知られています。藤棚を優雅に伝う約60本の藤をぜひご覧ください。

▼期間 4月26日(水)～5月7日(日)

▼場所 大天白神社

▼その他 5月3日～5日(祝)10時

から花苗をプレゼントします

(各日先着200名、1人1苗のみ、無くなり次第終了)。

※フォトコンテストの作品を募集します。詳しくは市観光協会ホームページをご確認ください。

▼問合せ 同協会  
☎562-6115



- ▼**対象・定員** 市内在住、在勤、在学の方。15名(先着順)
- ▼**費用** 2,000円
- ▼**持ち物** エプロン、ティッシュ、ウェットティッシュ
- ▼**日時** 5月13日(土) 9時30分～11時30分
- ▼**申込み** 4月15日(土)～28日(金)に新郷公民館へ。
- ▼**場所** ワークヒルズ羽生
- ▼**対象・定員** 同講座の受講歴のある方。5名
- ▼**費用** 3,300円(テキスト代)
- ▼**申込み・問合せ** 4月28日(金)までに社会福祉課☎内線152へ。

## 新郷公民館講座

### ■グラウンドゴルフ教室

▼**日時** 5月27日(土) 9時～11時30分

▼**対象・定員** 市内在住、在勤、在学の方。24名(先着順)

▼**費用** 無料

▼**申込み** 4月15日(土)～28日(金)に新郷公民館へ。

### ■トルコランプ講座

▼**日時** 5月13日(土) 9時30分～11時30分

▼**対象・定員** 市内在住、在勤、在学の方。15名(先着順)

▼**費用** 2,000円

▼**持ち物** エプロン、ティッシュ、ウェットティッシュ

▼**申込み** 4月15日(土)～26日(水)に新郷公民館へ。

▼**場所・問合せ** 同館☎561・1013

### 手話奉仕員養成講座基礎編

▼**日時** 5月9日(火)～8月18日(金)の火・金曜日 19時30分～21時(全25回)

▼**場所** ワークヒルズ羽生

▼**対象・定員** 同講座の受講歴のある方。5名

※令和4年度受講生を除く

▼**費用** 3,300円(テキスト代)

▼**申込み・問合せ** 4月28日(金)までに社会福祉課☎内線152へ。

## 陶芸講座

▼**日時** 5月20日・6月17日(土) 9時30分～11時30分

▼**場所** 村君公民館

▼**対象・定員** 市内在住、在勤、在学の方。12名(先着順)

▼**費用** 1,000円

▼**持ち物** タオル、エプロン、汚れてもよい服装

▼**申込み・問合せ** 4月15日(土)から費用を添えて村君公民館☎565・3538へ。

## イベント

### タイムスリップまち歩き

羽生城救援に向かう上杉謙信や隠れスポットを巡ります。

▼**日時** 5月28日(日) 9時～15時

▼**定員** 20名

※申し込み多数の場合抽選

▼**費用** 1,500円(昼食代込み、お土産付き)

▼**集合** 道の駅はにゅう

▼**ルート** 旧新郷宿(約8km)

▼**申込み・問合せ** 4月28日(金)までに費用を添えて市観

光協会☎562・6115へ。

### 図書館にお越しください

#### ■映画会

▼**日時** 4月22日(土) 13時～

▼**作品名** 『あらいぐまラスカル』

▼**費用** 無料

▼**場所・問合せ** 市図書館☎561・8233

### 体験型防災アトラクション

#### シヨク

▼**日時** 5月21日(日) ①10時

②12時30分 ③14時45分

▼**場所** 埼玉純真短期大学

▼**対象・定員** 市内在住の方。各回100名

※小学3年生までは保護者同伴

▼**費用** 1グループ2,000円(7名まで、当日集金)

▼**申込み** 羽生青年会議所ホームページからお申し込みください。



▼**問合せ** 同会議所☎563・0900

## 広告

**うちの子「結婚」しないのかしら？**  
**独身のお子様の結婚相談承ります**

お子様の結婚に関するお悩み、プロの仲人がお答えします。

まずはお気軽に仲人にご相談下さい

**☎048-640-1001**

結婚相談所 ムスベル

**あなたの街のペンキ屋さん**

外壁塗装専門 一級建築塗装技能士のいる会社

信頼できる会社をお探しの方は、小原工業へご連絡ください。職人直営なので最適なプラン提案と見積をご提示いたします。

OBARA KOUGYO

お問合せ **0120-061-918**

小原工業 〒348-0064 埼玉県羽生市藤井上組1317-1  
 http://obara-k.biz FAX 048-577-5876

## 募集

### 自衛官を募集します

#### ■一般幹部候補生

#### ▼申込締切

① 4月14日(金) ② 6月15日(木)

#### ▼対象

・22歳以上26歳未満の方(20歳以上22歳未満の方は大学卒業(見込みを含む)程度)

#### ▼一次試験日

① 4月22日(土)・23日(日)のいずれか1日 ② 6月24日(土)

#### ■一般曹候補生

#### ▼申込締切

5月9日(火)

#### ▼対象

18歳以上33歳未満の方

#### ▼一次試験日

5月19日(金)・28日(日)の指定する1日

#### ▼問合せ

自衛隊埼玉地方協力本部熊谷地域事務所 ☎ 048・522・4855

### 市営住宅の入居者募集

#### ▼内容

・南羽生団地…5戸(南羽生3・26・2、14300)

28100円、3DK)

・利根ヒルズこすか団地…4戸(小須賀878・1、21300)・41900円、3LDK)

※申請要件があります。家賃は収入に及び決定します。

※募集戸数を超えた場合は、選考委員会で入居者を決定

#### ▼その他

・敷金・家賃の3カ月分  
・緊急時等連絡先…1名以上  
・入居予定時期…6月下旬  
▼申込み・問合せ 4月17日(月)～5月8日(月)にまちづくり政策課 ☎ 内線262へ。

※募集戸数に満たなかった団地は、5月9日(火)から随時募集します。(先着順)

### 春季羽生市テニス大会

#### ▼期日

5月21・28日(日)

#### ▼場所

中央公園テニスコート

#### ▼申込み

5月7日(日)までに、市テニス連盟ホームページからお申し込みください。



▼問合せ スポーツ振興課 ☎ 内線341

## 北彩タウン情報

～でかけませんか となりまち～

### 【行田市】行田花手水ライトアップ「希望の光」

和をテーマにした幻想的なライトアップを実施します。

▼日時 4月1日・5月6日(土) 日没～20時30分

▼場所 忍城址(行田市本丸17-23)、行田八幡神社(行田市行田16-23)、前玉神社(行田市埼玉5450)

▼問合せ 行田市商工観光課 ☎ 048-556-1111 (内線382)

### 【加須市】ジャンボこいのぼり遊泳

全長100メートル・重さ330キログラムの世界一大きいこいのぼりが加須の大空を泳ぎます。

▼日時 5月3日(祝) ①遊泳1回目:11時30分～

②遊泳2回目:13時30分～

▼場所 利根川河川敷緑地公園ほか

▼問合せ 加須市観光振興課 ☎ 0480-62-1111

### 新しい小学校校名を募集

令和7年4月に井泉小・三田ヶ谷小・村君小をひとつとして開校予定の新小学校名を募集します。

#### ▼応募条件

・「井泉小」「三田ヶ谷小」「村君小」は使用できません。  
・漢字、ひらがな、カタカナ表記で読み書きが簡単な名称とします。  
・児童生徒や保護者、地域の方の願いや思いが込められた名称とします。

※詳細は市ホームページをご覧ください。

#### ▼申込み・問合せ

市ホームページから、または応募用紙に①校名案②その校名案にした理由③氏名④住所を記入の上、5月31日(水)(当日消印有効)までに教育総務課 ☎ 内線304へ持参または郵送(〒348・8601)してください。



※必要事項の記載がない応募は無効となります。

— 広告 —

JJA指定葬儀社 専属納棺師が、随時在籍しています

信頼・実績・安心の葬儀社

## かねか苑葬祭

埼玉県羽生市のセレモニーホール

かねか苑天宮ホール 羽生 羽生市東6-6-4(市役所 隣)  
かねか苑葬祭会館 羽生 羽生市東3-7-8(商店街 隣)  
かねか苑プラザホール 羽生 羽生市中央4-1-23(ガソリンスタンド 隣)

フリーダイヤル おむかえ てんくうに  
0120-06-1092

厚生労働省認定 葬祭ディレクター・終活カウンセラー常時在中!お気軽にご相談ください!

## 残された家族の負担を減らそう

終活 断捨離 は行田商工会議所で表彰された会社へ

スタッフが全部片づけます

遺品整理・生前整理・空き家整理・家屋解体・不動産売却  
その他、家のお困りごとご相談ください

## リサイクルイズミ

☎ 0120-961-919

株式会社イズミ 行田市埼玉 4173-2 お見積り無料

### 羽生市公民館運営審議会委員を募集

公民館事業の企画、実施について調査および審議をしてくださる方を募集します。

▼任期 委嘱日から2年間

▼資格

- ・市内在住、在勤、在学の満18歳以上の方

※高校生は除く

- ・公民館事業に関心があり、平日昼間の会議(年2回程度)に出席できる方

▼募集人数 各公民館1名

※選考あり

▼申込み・問合せ 申込書に必要事項を記入の上、5月1日(月)(必着)までに各公民館または生涯学習課☎内線313へ持参、郵送☎(〒348・8601)、メール(gakushuu@city.hanyu.lg.jp)してください。

※提出した書類は返却しません。

※申込書は公民館で配布するほか、市ホームページからもダウンロードできます。

### 羽生市学校給食センター運営協議会委員を募集

市学校給食センターの運営について、審議をしてくださる方を募集します。

▼任期 委嘱日から令和7年3月31日まで

▼資格

- ・4月1日現在、満18歳以上で市内に1年以上在住の方

※高校生は除く

- ・給食の運営に関心があり平日昼間の会議に出席できる方

▼募集人数 若干名

※応募者多数の場合は選考

▼申込み・問合せ 「学校給食」または「食」をテーマにした作文(任意様式・400字程度)と申込書を記入の上、4月28日(金)(必着)までに同センター☎565・3010へ持参または郵送(〒348・0065藤井下組685)してください。

※提出した書類・作文は返却しません。

※申込書は同センターで配布するほか、市ホームページからもダウンロードできます。

### 羽生市行政改革推進委員会の委員を募集

市の行政について自由に論議し、問題提起や提言などを行うため、ご意見をくださる方を募集します。

▼資格

- ・市内在住、在勤、在学の満18歳以上の方

※高校生は除く

- ・平日昼間の会議(年2回程度)に出席できる方

▼任期 委嘱日から2年間

▼募集人数 1名

▼申込み・問合せ 「市の行政改革に対する意見」をテーマとした作文(任意様式・400字以内)と申込書を記入の上、5月12日(金)(必着)までに企画課☎内線383へ持参または郵送(〒348・8601)、メール(kikaku@city.hanyu.lg.jp)してください。

※生後6カ月以上の子の託児サービスがあります。

※提出した書類・作文は返却しません。

※申込書は同課で配布するほか、市ホームページからもダウンロードできます。

### お知らせ

#### 住宅リフォーム補助制度

住宅のリフォーム等を行った場合に、経費の一部を補助します。申請は必ず工事着工前に行ってください。

▼対象工事(次のすべてを満たすこと)

- ・現在居住している自己所有の住宅の修繕・改築などを行う工事(新築・増築・解体は対象外)
- ・市内施工業者が行う20万円(税別)以上の工事

▼対象者(次のすべてを満たす方)

- ・補助の対象となる市内住宅の所有者で、対象住宅に居住している方
- ・市税、市の各種資金の貸し付けに対し、滞納がない方

・これまで対象となる住宅について、市の同様の制度による助成を受けていない方

▼助成金額 改修工事費(税別)の5%相当額(千円未満切り捨て、上限10万円)

▼申込み・問合せ 商工課☎560・3111へ。

広告

わたしたちは医療機器・介護機器で社会に貢献しております。



正社員・パート社員募集中

株式会社 幸大ハイテック  
 〒348-0016 埼玉県羽生市大沼二丁目45番地  
 TEL: 048-565-1511 FAX: 048-565-1515  
 URL: http://www.kodai-ht.co.jp/

多様な働き方実践企業 (埼玉県産業労働部認定)

## 特別障害者手当などの額が変わります

全国消費者物価指数の変動（対前年比2.5%増）に伴い、令和5年度の特別障害者手当などの額が変わります。

種類	変更前	変更後
特別障害者手当	27,300円	27,980円
障害児福祉手当	14,850円	15,220円
(経過的)福祉手当	14,850円	15,220円

▼変更内容 手当額（月額）

※特別障害者手当…在宅で身体または精神などの重度障がいにより、日常生活において常時特別の介護を要する状態にある20歳以上の方に支給します。

※障害児福祉手当…在宅の20歳未満の方で、次の状態にある方に支給します。

・身体障害者手帳1級の一部の方および2級の一部の方  
・療育手帳(相当)の方

・前記と同等の障がいのある方  
※（経過的）福祉手当…制度改正（昭和61年4月1日）以前に20歳以上であって、制度改正前の福祉手当を給していた方のうち、特別障害者手当、障害基礎年金など障がいを支給事由とする年金などを受けられない方に支給します。

▼問合せ 社会福祉課 ☎内線 159

## 学生は国民年金保険料の納付が猶予されます

学生は申請により在学中の国民年金保険料納付が猶予される「学生納付特例制度」があります。申請が遅れると申請日前の事故等による障がいについて、障害年金を受け取れなくなることがあります。

▼対象 学校教育法で規定されている大学（大学院）、

短期大学、高等学校、専修学校などの在学者（対象にならない学校もあります）

▼対象期間 令和5年度および遡及可能期間（申請月の2年1ヵ月前まで）

## 外来植物に注意！

図環境課 ☎内線 295

外来植物は、生命力や繁殖力が強く、在来の生態系に大きな影響を及ぼします。自宅の庭先などで見かけた際は、次のことに注意の上、駆除にご協力をお願いします。

### ■オオキンケイギク

5月から7月にかけて黄色いコスモスに似た花を咲かせます。特定外来生物に指定されており、栽培・保管などが禁止されています。



### ■ナガミヒナゲシ

4月から6月にかけてオレンジ色の花を咲かせます。特定外来生物に指定されていませんが、繁殖力が強く、在来植物の生育に影響を及ぼす恐れがあります。

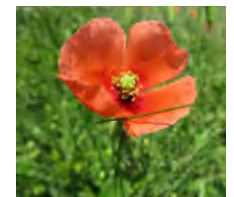

▼駆除方法 種ができる前に丁寧に抜き取り、ビニール袋などに密閉し、可燃ごみとして収集日に出してください。また、作業の際は、長そでの服や作業用手袋などを着用し、けがなどの防止に努めてください。

### ▼必要書類

- ①基礎年金番号通知書
- ②学生証または在学証明書
- ③手続きに来られる方の本人確認ができるもの（免許証、マイナンバーカードなど）
- ④失業などを理由とするときは「雇用保険被保険者離職票」「雇用保険受給資格者証」「雇用保険被保険者喪失確認通知書」のいずれか

▼申請方法 国保年金課または

は熊谷年金事務所へ年度ごとの申請が必要になります。なお、前年度に引き続き同一の学校に在学している方は、日本年金機構から送付される申請書（はがき）で更新できます。ただし、在学する学校が変わった方は、改めて申請が必要です。

▼問合せ 国保年金課 ☎内線 048・522・5012

— 広 告 —

## 外壁塗装や家のリフォーム工事はお任せください!!

水廻り各種メーカー商品30%~60%引き!

★外壁・屋根 ラジカル塗料塗装

12年間保証付き

激安価格!!



### 【業務内容】

- ★外壁塗装・屋根塗装
- ★キッチン・お風呂・トイレ等の水廻り工事
- ★ガス給湯器交換
- ★クロス張り替え
- ★床張り替え・上張り
- ★外壁と屋根 張り替え・上張り
- ★増築・改築
- ★家屋等の解体
- ★シロアリ消毒・床下換気扇
- ★エクステリア工事(カーポート・フェンス等)
- ☆お見積り・ご相談完全無料
- お気軽にお問い合わせください

詳細はお問合せ下さい。

貴方の街のハウズドクター

のぞみコミュニケーションズ

★20万円以上のリフォームをしたお客様に羽生市より助成金が支給されます(1回限り・条件有り)申請は当社で行います

羽生市南8-7-1

☎561-6758

## キャッセ羽生リニューアル

キャッセ羽生は4月1日からリニューアルオープンします。カフェと直売所は毎日営業。盛りだくさんのイベントや特売日など、ワクワクする場を提供していきます。

### ・「農 cafe ムジナモ」を新たにオープン

地元食材を使った店内手作りホットサンドやオリジナルカレー、デザート、ドリンクなどを提供します。



### ・直売所「ムジナモ市場」をさらに魅力的に

地域で育った旬の野菜や果物、お肉、お惣菜などラインナップを増やして提供します。

▼問合せ キャッセ羽生 ☎ 565-5255

## 国民健康保険・後期高齢者医療制度加入の方へ

■傷病手当金の支給適用期間を延長します

勤務先から給与などを受けている被用者で、新型コロナウイルス感染症の療養のため、働けない期間があった場合に支給される傷病手当金について、適用期間を延長します。

### ▼適用期間

- ・変更前…3月31日(金)まで
- ・変更後…5月7日(日)まで

※申請期間は労務不能であった日の翌日から2年間

▼問合せ 国保年金課 ☎ 内線 125

## 消費税インボイス制度説明会

10月開始の消費税適格請求書等保存方式（インボイス制度）の説明会を開催します。

### ▼日時

- ① 4月25日(火) ② 5月16日(火)
- ③ 6月13日(火) 各日10時～11時30分、13時30分～15時

### ■課税事業者

- ① 4月28日(金) ② 5月17日(水)
- ③ 6月15日(木) 各日10時～11時30分、13時30分～15時

### ▼場所 行田税務署

▼定員 各回20名(事前予約)  
※各回終了後相談を受け付け

### ▼申込み・問合せ 行田税務署 ☎ 048・556・2121

## 国民健康保険・後期高齢者医療制度・介護保険 仮徴収のお知らせ

保険税(料)の納付方法が特別徴収(年金天引)となっている方、新たに4月から開始される方は、4月に受給される年金から保険税(料)が仮徴収されます。

### ■仮徴収…4・6・8月

令和4年中の所得が確定していないため、2月の徴収額と同額が天引きされます。

新たに特別徴収が開始される方は、前年度の保険税(料)額を基に仮算定した額が天引きされます。

### ■本徴収…10・12・2月

令和4年中の所得により算定した年間保険税(料)額から、仮徴収分を引いた額が3回に分けて天引きされます。

▼問合せ 国保年金課 ☎ 内線 183、高齢介護課 ☎ 内線 164

## 繁殖期のカラスに注意

カラスは4月から6月ごろの繁殖期に、人を威嚇することがあります。また、カラスの襲撃は、ひなが巣立つまでのおよそ1カ月です。ひなが落ちていても、手を出さず近づかないようにしましょう。

※市では、繁殖期に親カラスが人を威嚇する恐れがある場合、公園の木や街路樹などにある巣を撤去することはありません。

▼問合せ 農政課 ☎ 内線 283

## 市民プラザ臨時休館

施設点検のため、次の期間は休館します。

### ▼期日 5月3日(祝)～7日(日)

▼問合せ 商工課 ☎ 560・3111



— 広告 —

**工業用ミシン無料で回収します!**

特殊ミシン・古いモデル・壊れていても・2階にあってもOK!  
モーター・足・天板は形を変えてリサイクル!  
ミシン本体は海外で再利用します!

出張回収 無料サービス

リサイクルマート MEGA ドン・キョーテ桐生店  
店舗：桐生市永楽町 5-10 ☎ 0277-43-7888  
本社：足利市葉鹿町 746-3

ワンちゃんのシヤンマー&カット

**J・ONE**

羽生市内送迎無料  
営業時間 A M9:00 ~ P M6:00  
定休日：毎週月曜日・火曜日  
羽生市南 5-5-26 TEL 563-5437

## 防火管理者の資格取得講習会

- ▼種別 甲種防火管理新規講習
- ▼期日 7月20日(木)・21日(金)
- ▼場所 市民プラザ
- ▼定員 75名(先着順)
- ▼費用 8000円
- ▼その他 受講案内は消防本部 ☎565・1234 に用意してあります。

### ▼申込み

- ①一次募集…5月31日(水)～6月7日(水)
- ②二次募集…6月25日(日)～26日(月)

募集期間中にインターネットまたはファクス(03・6274・6977)で(財)日本防火・防災協会へ。  
※一次募集で定員に達した場合、二次募集はなし

▼問合せ 同協会 ☎03・6263・9903

## マイナポイントの申請期限は5月末です

- ▼第2弾対象者
- ・2月末までにマイナンバー

カードを申請した方  
・カードを取得し、第1弾に申し込んでいない方…最大5000円分ポイント(条件有)

・カードの健康保険証としての申込みをした方…7500円分ポイント  
・公金受取口座の登録を行った方…7500円分ポイント

※申込みには、カードとカードの暗証番号が必要です。  
※手続きが難しい方のため、市役所でもサポートしています。

▼問合せ フリーダイヤル ☎0120・95・0178、企画課 ☎内線384

## 公民館でWi-Fiを利用できます

スマホを使い、無料でインターネットに接続できます。各公民館に掲示のネットワーク名とパスワードを入力してご利用ください。

▼問合せ 生涯学習課 ☎内線313

## ひと女 と ひと男

### 「羽生市男女共同参画推進センター」を開設

4月1日に、新たな男女共同参画事業の拠点として、市民プラザに「羽生市男女共同参画推進センター」を開設します。これまでと同様、男女共同参画社会の実現に向けて、各種講座・セミナーの開催、相談、情報提供など様々な事業を推進していきます。

#### ■女性のための相談室

どんな小さなことでも結構です。秘密は固く守ります。相談室では、心の整理をお手伝いしながら、一緒に解決の糸口を探していきます。誰かに聞いてほしいけど、家族や友人には相談しにくいと思っている方は、ぜひご利用ください。話してみることで気持ちの整理がついたり、自分がどうしたいのかに気付いたりします。

- ▼日時 毎月第1～4水曜日、13時～16時(要予約・相談時間50分)
- ▼場所 市民プラザ女性相談室(面談または電話相談)
- ▼費用 無料
- ※専門の女性カウンセラーが相談をお受けします。
- ▼問合せ 男女共同参画推進センター ☎561-1681

### 国民年金保険料がスマホアプリで納付できます

国民年金保険料の支払いは、新たにスマホのアプリを使用したキャッシュレス決済による納付ができます。

#### ▼対象決済アプリ

- ・ au PAY
- ・ p払い
- ・ PayB
- ・ PayPay

▼問合せ 国保年金課 ☎内線187

### 4月は「若年層の性暴力被害予防月間」です

4月は生活環境が変わり被害に遭うリスクが高まると予想されます。若年層の性的被害防止のためパネル展を開催します。

- ▼日時 4月14日(金)～25日(火) 8時30分～17時
- ※最終日は正午まで
- ▼場所 市役所ロビー
- ▼問合せ 男女共同参画推進センター ☎561・1681

## 広告

10年後、20年後に備えていますか？

「何もしないと日本は、緩やかだが、着実な衰退を迎えてしまいます」(日本21世紀ビジョン内閣府HPより) 気になる方はご相談ください

**ほけんショップアイ** **検索**

羽生市西 2-14-22 ☎563-2558

リフォーム・リノベーション

丁寧・安心・満足度NO1

洋服を着替えるかのように家も気軽にイメチェンできる！

気軽に相談でき実感につながります！理想の自宅へ！！

都内のような雰囲気味わえる体感ショールーム

ぜひ、遊びに来てください。

株式会社光建築(羽生市南5丁目3995)

TEL:048-501-7183 ☎090-7346-0980

# 生涯学習カレンダー

生涯学習課 ☎ 内線 313

令和5年4月～8月に予定しているイベントなどを紹介します。

イベント事業	期日	会場
映画会	毎月第4土曜日	市図書館
大天白藤まつり	4月26日(水)～5月7日(日)	大天白神社
常設展示 羽生の文学と歴史	5月7日(日)まで	市郷土資料館
ふるさと講座「ムジナモと牧野富太郎の植物標本」	5月13日(土)	産業文化ホール
大人のためのおはなし会	6月18日(日)	市図書館
ムジナモ講演会「牧野富太郎の植物研究と生涯」	7月22日(土)	産業文化ホール
企画展 収蔵資料展	7月15日(土)～9月24日(日)	市郷土資料館
羽生てんのうさま夏祭り	7月8日(土)	プラザ通り
自生地見学会地「宝蔵寺沼ムジナモ自生地を訪れる」	7月中旬～8月中旬	宝蔵寺沼ムジナモ自生地
世界キャラクターさみっと in 羽生カウントダウンイベント	8月下旬	未定

親子・子ども向け事業	期日	会場
ちいさなおはなし会	毎月第1・3金曜日	市図書館
おはなし会	毎月第2土曜日	
春のこどもフェスティバル	5月7日(日)	
夏のこどもおたのしみ会	7月15日(土)	
かがくあそび講座(小学生対象)	小1～3年生：7月24日(月) 小4～6年生：7月31日(月)	
親子市議会体験ツアー	7月下旬	市役所
一日図書館員	8月3・17日(木)	市図書館

スポーツ事業	期日	会場
羽生市スポーツスクール	5月～	市体育館、スポーツフィールド羽生
全国フロアカーリング大会 in 羽生	7月2日(日)	市体育館

# スポーツスクール

市体育館 ☎ 563-0150

▼対象 市内在住、在勤、在学の方

▼申込み 4月10日(月)9時から、電話または市体育館窓口へ。

スクール名	期間	曜日	時間	対象	定員	費用
健康体操(らくらくピクス)	5月10日～6月28日	水(全8回)	10時～11時	一般	20名	2,400円
フィットネス&エクササイズ	5月11日～6月29日	木(全8回)				
親子体操	5月12日～6月30日	金(全8回)		親子(※)	20組	
リズム&トランポリン①	5月8日～6月5日	月(全5回)	16時～16時50分	4歳～6歳	12名	1,500円
リズム&トランポリン②			17時～17時50分	小学1～3年		
キッズダンススクール(ファーストステップ)	4月26日～5月31日	水(全5回)	17時～18時	小学生	10名	3,000円
やさしい体幹教室	5月19日～7月28日	金(全10回)	10時～10時45分	一般	15名	
はじめてエアロ	5月22日～7月24日	月(全10回)	19時～19時45分			
ピラティス&バランスボール	5月18日～7月27日	木(全10回)	20時～20時45分	小中学生	40名	
ソフトテニス教室	5月14日～7月9日	日(全10回)	9時～正午			
キッズスイミングスクール(水慣れ)	5月28日～6月25日	日(全5回)	10時～10時45分	小学生	15名	1,500円
キッズスイミングスクール(初心者)						
水中ウォーキング	5月24日～7月26日	水(全10回)	14時45分～15時30分	一般	20名	3,000円

※ R2.4.2～R3.4.1生まれの子と親(申し込みが5組以下の場合)は未実施

広告



バラの香りひろがるガーデニング霊園

## 羽生霊園

～おかげさまで15周年～

15th Anniversary

ご成約 3550件

墓じまい 対応

宗教・宗派自由 年中無休

テレビにも取り上げられる話題の霊園。

緑に抱かれた、やすらぎの空間、グリーン・グレース

「樹木葬」好評受付中!

まずはご相談を。

バラに囲まれたガーデニング区画からお選びできます。

羽生市の皆様620件超ご使用頂いております。

個別墓も永代供養付の安心

総額20万円の永代供養墓も(管理費無料)

〒348-0006 埼玉県羽生市下村君 2600-1  
お気軽にお電話下さい。【営業時間 9:00～17:00 年中無休】

☎ 0120-100-138

総額税込 38.2万円

管理費 無料

生前登録 受付

イベント情報、個別トーク質問対応いたします。



すべての公式SNSはこちら

## 固定資産の評価額などの確認ができます

- ▼期間 5月31日(水)まで
- ▼場所 税務課
- ▼費用 無料

### 固定資産の縦覧

### 縦覧できる内容

- ・土地価格等縦覧帳簿
- ・家屋価格等縦覧帳簿

### 縦覧できる方

- ・市内にある土地・家屋の固定資産税納税義務者および同居している家族
- ・納税管理人
- ・納税義務者からの委任状を有する方など

### 固定資産課税台帳の閲覧

自分の固定資産の評価額や課税台帳を閲覧できます。

### 閲覧できる方

- ・固定資産税納税義務者および同居している家族
- ・納税管理人
- ・借地人、借家人
- ・納税義務者からの委任状を有する方など

※借地人は借地部分のみ借家人は借家部分とその敷地のみ閲覧可

### 注意事項

- ・本人確認ができるものを持参してください。
- ・借地、借家人は契約書などを持参してください。
- ・法人名義の固定資産を閲覧する場合会社から閲覧する方への委任状が必要です。

※社員証のみでの閲覧は不可

▼問合せ 同課 ☎内線118

## 市民活動応援補助金制度をご利用ください

元気のある地域社会をつくるため、各地域でボランティアなどの自主的な市民活動を行っている団体に対し、その事業費の一部として補助金を交付します。

### 補助額

- ・はじめの一步コース…上限10万円（設立後1年未満の団体）
- ・充実コース…上限5万円（設立後1年以上の団体）

※補助金審査会で審査後、7月中に決定します。

▼申込み・問合せ 5月8日(月)までに申請書に必要事項を記入の上、地域振興課 ☎

内線222へ。

閩市社会福祉協議会 ☎内線 545

高齢介護課 ☎内線 161

## 移動販売ルート

4月からのルートは下記の通りとなります。（販売時間は10分程度）

第1・3水曜日		第1・3木曜日	
開始時間	場所	開始時間	場所
9時20分	本村地区神社前	9時	下岩瀬南区中央広場
9時45分	中手子林農民センター	9時25分	岩瀬公民館（第3分団詰所）
10時10分	豊武神社	10時	西新田集会所
10時45分	竹田集会所	10時35分	小須賀集会所
11時15分	西福寺駐車場	11時5分	上川俣集会所
13時10分	常木元堀口出荷所	11時35分	本川俣集会所
13時40分	名不動院駐車場	13時45分	北袋集会所
14時10分	堤集会所	14時10分	北袋団地集会所
14時40分	下村君鷲宮神社	14時40分	尾崎団地東側月極駐車場
15時15分	上村君農業研修所	15時10分	発戸農業研修所
15時40分	元樹森GS	15時40分	稲子集会所
16時10分	井泉公民館	16時10分	元熊館駐車場（北3丁目）
16時40分	あったかホームフジイ	16時40分	西羽生駅北側小林ハイッ様駐車場

## 地域防災計画を改定

防災関係法令や県地域防災計画の改定、近年発生した災害での教訓等を踏まえ、地域防災計画の全面的な改定を行いました。市ホームページで計画を閲覧できます。



▼問合せ 地域振興課 ☎内線 223

## 検察審査員にご協力を

検察審査員は18歳以上の方からくじで選ばれることになっていきます。選ばれた際は、検察官が起訴しなかったことの可否を審査する仕事へのご協力をお願いします。

▼問合せ 熊谷検察審査会事務局地域振興課 ☎048・

500・3111

## 広告

お任せください!!

# 終活写真

プロがお撮りする納得&満足のお写真☺

ご希望により修整もバッチリ!!

シワ・目をパッチリ・髪のパリュームアップ  
よりやわらかい表情に・5歳若く・10歳若く☺

料金例:キャビネサイズ9,900円(税込)

※お気に入りの写真からの作製もお任せください!

## フォトランドコバヤシ

TEL 561-1766 木曜定休 ご予約を

Panasonic

でんきやさんの **安心リフォーム**

オール電化・太陽光発電・蓄電池

おうちの事ならなんでもご相談ください。  
※補聴器のご相談も承っております!

羽生市のリフォーム助成金手続承ります。  
アンペア変更に伴う電気工事承ります。

## パナピット サオトメ

羽生市東5-14-20 ☎048-561-0515

定休日 毎週水曜日 ※正社員募集中!



## 祝日のごみの収集

ゴールデンウィーク中も通常通りごみを収集します。

ゴールデンウィーク期間中、4月29日(土)、5月3日(水)・4日(木)・5日(金)は祝日に当たりますが、平日と同様に「燃やしてもよいごみ」「燃やしてはいけないごみ」の収集を行います。

収集する曜日に注意して、8時30分までに出してください。

※地域独自のごみ出しルールがある場合は、そちらに従ってください。  
※清掃センターへの直接持ち込みはできません。

### ▼問合せ

環境課 ☎内線 293  
清掃センター ☎ 565-3979

- ▼販売品目 野菜苗、草花苗
- ▼持ち物 苗を入れる箱
- ▼場所・問合せ 羽生実業高  
校 ☎ 561・0341
- ▼日時 4月22日(土) 9時～14時
- ▼羽生実業高校園芸即売会

- ▼問合せ 農政課 ☎内線 281
- 農薬の散布は風が弱いときなど天候や時間帯を選んで行いましょう。特に、近くに住宅や学校などがある場合は子どもに影響がないよう、注意が必要です。

**農業の散布は周辺環境に最大限のご配慮を！**

## ごみゼロで美しいまちに

- ごみゼロ羽生市民運動は1カ月間に期間を広げ実施します。自治会等で任意の日に美化・清掃活動を行うなどのご協力をお願いします。
- ▼期間 5月1日(月)～31日(水)
- ▼問合せ 環境課 ☎内線 292

- ▼日時 4月14日(金) 9時30分～11時30分
- ▼場所 中央公民館
- ▼費用 200円(茶菓子代)
- ▼問合せ みんなのちから笑顔 ☎ 538・7855、高齢介護課 ☎内線 162

## 認知症カフェ

5月連休期間中は緊急時のみ手話通訳の派遣を受け付けます

- ▼期間 5月3～5日(祝)
- ▼時間 9時～12時、13時～17時
- ※事故、急病など緊急の場合のみ
- ▼問合せ 埼玉聴覚障害者情報センター ☎ 048・814・3353、FAX 048・814・3354

## 相談

相続・遺言などの行政書士無料相談会

- ▼日時 4月11日(火)、5月9日

## グループ・団体 参加者募集

### リトミック

親子で歌を歌ったり、音楽に合わせて体を動かしたり、一緒に楽しみませんか。

▼活動日時・場所 第1・3月曜日 10時30分～11時40分・新郷公民館

▼問合せ 横山 ☎ 090-1845-5558



広告

### 主な公共施設の休館日等

施設名称	休館日	窓口受付時間
市役所	土曜日・日曜日・祝日	8時30分～17時15分
市民プラザ	なし	
男女共同参画推進センター	土曜日・日曜日・祝日	8時30分～17時15分
各公民館	火曜日※祝日の場合は翌日・祝日	
キャッセ羽生	なし	8時30分～17時15分
ワークヒルズ羽生	第4火曜日※祝日の場合は翌日	9時～17時
市体育館	第2火曜日※祝日の場合は翌日	8時30分～21時
市図書館	火曜日※祝日の場合は翌日	9時～18時
市郷土資料館	第4木曜日(7・8月を除く)	9時～16時30分
産業文化ホール	火曜日※祝日の場合は翌日・祝日の翌日	8時30分～17時30分

- 日(火)、6月13日(火) 13時15分
- ▼場所 市民プラザ
- ▼問合せ 市商工会 ☎ 561・2134

## ボートレース戸田【5月の開催予定】

### ▼開催日

本場：2日(火)～7日(日)、11日(木)～16日(火)、24日(水)～29日(月)

▼場所 ボートレース戸田(戸田市戸田公園 8-22)

▼問合せ 埼玉県都市ボートレース企業団 ☎ 048-823-8711  
※同企業団は羽生市など15市で構成され、事業収益からの配分金は市の貴重な財源となっています。

# 各種解体

ご相談・お見積り無料  
お任せください!

植木の伐採・ブロック塀や庭石の撤去・不用品の片付け等も対応

\キリン号で向かいます!\

**有限会社 植竹商店**

〒306-0802 埼玉県羽生市藤井下組943

☎ 048-565-1709

✉ info@uetakeshoten.jp

〒306-0802 埼玉県羽生市藤井下組943

☎ 048-565-1709

✉ info@uetakeshoten.jp

役所への申請や近隣への対応もお任せください!

# Monthly HaNews



2月23日(祝)、産業文化ホールで「ムジナもん誕生日会」を開催。ステージには全国の29キャラクター、石田洋介氏、さくまひでき氏、ムジナキッズが出演しました。屋外には市内11の飲食店が出店。約5,000人が来場し、生誕20周年を祝いました。



11月26日(土)、岩瀬小1年の島田莉<sup>りひと</sup>仁さんが下水道の日作品コンクール標語部門で知事賞を受賞。作品は「げすいどう つながるさきは ぼくのみらい」。下水処理場や放流される海の先に、「未来」を思い浮かべました。「受賞できてうれしいです」と話しました。



3月8日(水)、市役所で「羽生市教育特別賞」「羽生市小林秀三教育賞」表彰式を開催。優れた指導力で子どもたちの力を最大限に引き出した、市内小中学校の先生方を表彰しました。今年は教育特別賞に5人、小林秀三教育賞に4人の先生が輝きました。



2月20日(月)、第61回全日本学校歯科保健優良校表彰で日本歯科医師会会長賞を受賞した羽生北小・手子林小、第69回埼玉県学校歯科保健コンクール表彰で最優秀賞を受賞した新郷第一小学校が河田市市長を訪問。日頃の取り組みや成果を報告しました。



2月20日(月)、100歳を迎えた久保クニさんを河田市市長が訪問。42歳でご主人を亡くしてから、女手一つで3人の娘を育てました。長生きの秘訣は、何でも食べ、がむしゃらに頑張ること。現在は歩行訓練を積極的に行い、元気に過ごしています。

# 市政についてご説明します

## ～生涯学習出前講座～

生涯学習課☎内線 312

皆さんのまちづくりへの参加を応援するため、市職員が市政について説明します。下表からご希望の講座をお選びください。

▼対象 市内在住、在勤、在学の10名以上の団体・グループ

▼日時 随時受け付け。9時～21時のうち2時間程度

※業務の都合により、日程などを調整させていただく場合があります。

▼場所 申込者が市内に準備してください。

▼費用 講師料は無料、その他は申込者負担です。

▼申込み・問合せ 開催希望日の14日前までに生涯学習課へ。



分類	No.	講座名	担当	分類	No.	講座名	担当	
市政	1	情報の公開と保護の両立をめざして	総務課	環境	21	ごみの分け方・出し方を知っていますか	環境課	
	2	知っておきたい選挙の知識			22	リサイクルで資源を有効活用		
	3	差別のない明るい社会をめざして	23		空き家を適切に管理しましょう！			
	4	男女共同参画社会の実現に向けて ～女も男もともに活躍できるまちに～	24		相続おしかけ講座			
	5	羽生市の将来都市像「誰もが幸せを感じる、住み続けたいまち 羽生」の実現に向けて	企画課	まちづくり	25	まちづくりのルールを学ぼう！	まちづくり政策課	
	6	最小の経費で最大の効果を！行政改革	財政課		26	ラウンドアバウト(環状交差点)とは？	建設課	
	7	ここが知りたい！市の財政			27	下水道の秘密 ※施設見学等はお相談ください。	下水道課	
	8	みんなの代表！市議会の役割と仕組み	議会事務局		28	水道水ができるまで	水道課	
市民生活	9	はじめよう！我が家の防災対策	地域振興課	教育	29	学校や家庭における学力向上のためのチェックポイント	学校教育課	
	10	被害に遭わないための防犯講座			30	家庭における心の教育		
	11	のりあいタクシーの上手な使い方 買い物、通院に！お出かけなどに！	税務課		31	地域で連携！コミュニティスクールとともに	生涯学習課	
	12	市県民税・固定資産税について ※実施可能期間 7月～12月			32	「公民館」ってどんなところ？		
	13	後期高齢者医療制度について			33	子どもの健全育成をめざして		
	14	市民の健康を支える国保のしくみ			34	みんなで守る文化財		
福祉	15	今すぐ知りたい！介護保険	高齢介護課	健康・スポーツ	35	健康長寿サポーター養成講座 (生活習慣病について等)	健康づくり推進課	
	16	認知症サポーター養成講座			36	いつでも だれでも 生涯スポーツ	スポーツ振興課	
	17	介護予防・いきいき百歳体操	社会福祉課	消防	37	みんなで元気に！ムジナもん体操&筋力UP！体操！	消防本部 予防課	
	18	進めよう、地域福祉のまちづくり			38	もしもの時に備え、防火の知識を身につけておきましょう！		
	19	支えます！障がい者の暮らし			生涯学習課	39		リクエスト講座(上記以外の講座)
	20	みんなで防ごう児童虐待				子育て支援課		
			その他					

※3密の回避や手指の消毒、換気などの感染対策を十分に取って開催してください。感染状況によっては、講師を派遣できない場合があります。

※次のような場合は、申し込みをお断りすることがあります。  
 ・公の秩序を乱し、善良な風俗を阻害する恐れがある  
 ・政治、宗教または営利を目的とした催しである  
 ・批判や苦情、個別相談を目的としている  
 ・出前講座の目的に反し、開催が適当でないと思われる

## 農地相談を受け付け中

農業委員会は、法律に基づき、市町村ごとに設置が義務付けられている行政機関です。農業委員で組織するほか、農地利用最適化推進委員を置いています。

・農業委員：農地法などに基づく許認可事務のほか、農地などの利用の最適化（※）を行う

※農地の集積と集約化、遊休農地の発生防止・解消、新規参入を農地の担い手に勧める

・農地利用最適化推進委員：農業委員と協力し、担当区域の農地集積や遊休農地の発生防止・解消、新規参入の促進を行う

農地の売買、権利移転などをお考えの方はご相談ください。

▼問合せ 農業委員会 ☎内線288



## 幼少期に運動習慣を

幼少期の運動習慣は、将来の運動習慣に影響を及ぼし、ひいては健康状態にも影響すると知られています。しかし、近年の調査では、運動習慣の減少や肥満の増加により、小中学生の体力レベルは下がり続けています。

習い事の1位であるスイミングは、体力の向上や姿勢の改善が期待でき、怪我の少ないスポーツです。学習能力にも良い効果があるといわれています。東大生の60%以上がスイミングを習っていたという統計もあります。健康的で豊かな人生を送るため、幼少期から習慣的に運動を行ってみてはいかがでしょうか。（スポーツフィールド羽生 大石）



## 偽SMS・メール

## ▼ケース1

大手通販サイトからクレカ番号を登録し直すようにとSMSが来た。記載のURLで名前やクレカ番号等を入力すると、何者かにカードを不正利用された。

## ▼ケース2

携帯会社から「代金未納」のSMSが届いた。URLのログイン画面でIDとパスワードを入力すると、IDを乗っ取られ、クラウド上に保存していた写真やデータを失った。

## ▼ケース3

宅配会社から不在通知のSMSが届いた。URLのメッセージに従い、アプリをインストールしたところ、自分のスマホからSMSが大量発信された上、キャリア決済が不正利用された。

## ▼アドバイス

SMSやメール上のURLには、「アクセスしないことが原則」です。必ず公式のサイトやアプリから真偽を確認しましょう。仮にアクセスしても、IDやパスワード等の個人情報は絶

対に入力しないでください。入力した場合は速やかにパスワードを変更し、サービス運営元に不正利用が無いことを確認してください。他のIDに同じパスワードを設定している場合は、速やかにパスワードを変更してください。パスワードの使いまわしはやめましょう。

クレカの利用明細は必ず見るようにして、不正な利用がないか確認しましょう。多要素認証（※）が提供されていれば設定しましょう。

※IDやパスワード、ワンタイムパスワード等、複数の要素で本人確認を行う仕組み

▼問合せ 市役所消費生活センター ☎560・6270

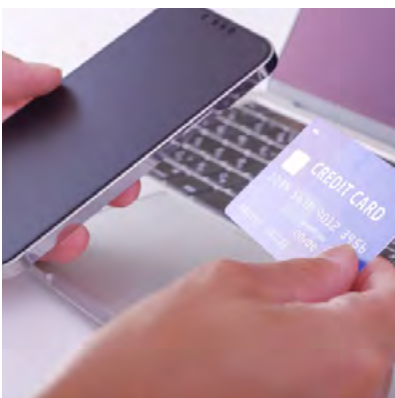

Library

新着図書



牧野富太郎

草木を愛した博士のドラマ  
(光川康雄)

ムジナモを日本で初めて発見した日本の植物学の父、牧野富太郎。その生涯、家族や友人、大学の仲間などの関係する人物、出身地などの足跡をたどり、彼の人生と生きた時代に迫る。

おすすめ



師弟百景

“技”をつないでいく  
職人という生き方  
(井上理津子)

庭師、染織家、刀匠、江戸切子職人、宮大工…。若き弟子はいかに職人の世界に飛び込み、師匠はどう技術と伝統を伝えたのか。師弟関係が紡ぐ16のライフストーリー。



神無島のウラ  
(あさのあつこ)



水車小屋のネネ  
(津村記久子)



英雄になった動物たち  
胸をゆさぶる  
100の物語  
(クレア・ボールディング)



図解でわかる  
14歳から知る  
裁判員裁判

(四宮 啓/監修、インフォビジュアル研究所/著)



JFK

「アメリカの世紀」の  
新星 1917-1956  
(フレドリック・ロゲヴァル)

▼春のこどもフェスティバル

楽器演奏や手遊び、パネルシアターなど、春の特別な楽しいおはなし会です。みなさんのご参加をお待ちしています。(5月7日(日) 10時30分～ 幼児～小学生対象)

▼問合せ 市図書館 ☎ 561-8233

開館時間 / 9時～18時

休館日 / 毎週火曜日・第4木曜日



English



ディドユーハブファン  
Did you have fun?

オフ コース アイ ハッドソウ マッチ ファン  
— Of course, I had so much fun!  
(楽しかった?—もちろん、とても楽しかった!)

これらは会話に便利な表現です。遊園地や買い物、旅行に行った友達に、“Did you have fun?”と聞いてみましょう。スポーツやお祭りに参加した時でも大丈夫です。もし、あなたがこの質問をされたら、“Of course, I had so much fun!”と答えましょう。さあ、4月を楽しもう!

(国際化推進員・アレックス)



Poems

俳句

(五十音順)

梅咲きて二人の忌日近づきぬ

暮雨霽 萩原 澄江

お互ひを杖とす暮し二輪草

中央五 蓮見由美子

村の名の消えし古里桜咲く

須影 羽立 和子

菜の花を活けて満ち足る暮し向き

上新郷 藤野ヨシエ

万蕾の梅に遊べるひよの影

上新郷 細村 雅子

こんもりと土塊もたげ物芽出づ

本川俣 堀越よし江

休日の息子畑打つ音誓し

下羽生 水野 栄子

黄水仙咲き初む庭に母偲ぶ

須影 道給 喜仙

利根の空ひつきりなしに雲雀なく

本川俣 矢辺 敏子

桜餅快気祝に添へられて

南二山崎 尚生

短歌

(羽生短歌会)

路すがらの束の間を来て爛漫たる  
桜堤に心あそばす

東二 渡邊登美江

寒中の庭畑一面さやぶどう  
早時きのため実りかなわず

久喜市 野村 節子

枝先に赤の芽をつけ満天星は  
落葉を敷き詰め青空の下

東七 富永 澄江

# 5月の無料相談

羽生市役所 ☎ 561-1121 (代)

相談名	内容	日時	場所	問合せ
行政相談	年金、道路、 河川、福祉など	10・17・24日(水) 9時～12時 ※受け付けは11時30分まで	市役所 101 会議室	市民生活課 ☎内線 132
司法書士相談	多重債務、相続、 後見制度など	10日(水) 13時～16時 (要予約、一人50分)	市役所 101 会議室	市民生活課 ☎内線 132
登記・測量相談	登記、境界、 土地建物調査など	23日(火) 13時～16時 (要予約、当日受け付け可)	市役所 101 会議室	市民生活課 ☎内線 132
行政書士相談	相続、遺言、 離婚協議など	23日(火) 13時～16時 (要予約、当日受け付け可)	市役所 101 会議室	市民生活課 ☎内線 132
消費生活相談	消費生活全般 (多重債務含む)	毎週月～水・金曜日 10時～12時、13時～16時 ※月・金曜日は電話相談のみ	市役所消費生活センター (面談または電話相談☎560-6270) ※面談は要予約。当日受け付け可	
法律相談	法律全般	11・18・25日(木) 13時～ 16時50分(要予約、一人30分)	市役所消費生活センター	市民生活課 ☎内線 132
人権相談	人権全般	16日(火) 9時～12時	市役所 101 会議室	人権推進課 ☎内線 321
税務相談	税全般	8日(月) 13時30分～16時	市役所 101 会議室	税務課 ☎内線 117
農地相談	農地の貸借など	26日(金) 13時30分～ 15時30分(要予約)	市役所 101 会議室	農業委員会事務局 ☎内線 288
心配ごと相談	困りごと全般	10・17・24日(水) 9時～12時 ※受け付けは11時30分まで	市役所 101 会議室	社会福祉協議会 ☎内線 545
結婚相談	出会いの機会など	14日(日)・15日(月) 13時～15時	市民プラザ ※15日は社協面談室	社会福祉協議会 ☎内線 542
認知症相談	認知症全般	17日(水) 13時30分～ 16時30分(要予約)	市役所面談室	高齢介護課 ☎内線 162
女性相談	女性の抱える 悩み全般	10・17・24日(水) 13時～16時(要予約)	男女共同参画推進センター☎561-1681	
児童・生徒のいじめ・ 心の悩み相談	不登校、友人関係、 学校生活など	毎週月・水・金曜日 11時～16時 ※長期休業中を除く	市民プラザ地下1階 教育相談室☎561-8080	
家庭児童相談	子育て全般	毎週月～金曜日 9時～12時、13時～17時	市民プラザ地下1階 家庭児童相談室☎562-4400	
就職相談	求人・職業紹介	毎週月～金曜日 10時～17時	市民プラザ1階 ふるさとハローワーク☎560-3001	
防犯相談	防犯全般	毎週月～金曜日 随時(要予約)	市役所地域振興課☎内線 222	

染屋えつ子様	梅澤敏治様	小山綾子様	宇野木正一様	阿部けさ子様	澤崎節宏様	石井キヨ子様	熊井キヨ子様	新井良治様	吉田ふみ江様	大野美智子様	田沼キヨ子様	野中時代様	鈴木静子様	江原静子様	須永ふさ子様	江里原宗男様	小林晴様	小澤トヨ様	梅澤勝英様	平塚美津代様	関口真一郎様	野本貞夫様	久保田眞司様	斎藤章様	大石成江様	新井市郎様	山田直子様
67歳	89歳	95歳	92歳	90歳	80歳	71歳	79歳	91歳	92歳	87歳	95歳	86歳	74歳	91歳	88歳	84歳	90歳	84歳	69歳	71歳	59歳	85歳	63歳	80歳	89歳	87歳	98歳
下村君	弥勒	三田ヶ谷	北荻島	北荻島	下手子林	下手子林	中手子林	尾崎	藤井上組	本川俣	稲子	下岩瀬	秀安	加羽ヶ崎	上新郷	上新郷	羽生	東3	北2	西4	西4	西3	西1	南7	南7	南1	中央2

おくやみ (遺族から掲載希望のあった方)

# Information

## 日曜開庁（市民生活課・税務課・収納課）

5月7・21日(日) 8時30分～12時

※住民異動届・パスポート申請に係る業務は受付不可

## 4月の納税

該当なし

## 各公民館での証明書交付サービス（中央を除く）

毎週水・木・金曜日 9時～17時

※住民票・印鑑証明書・所得証明書・市県民税所得課税証明書・非課税証明書を取得可

## 5月の在宅当番医（羽生・加須）〈受付時間：9時～17時（羽生）、～18時（加須）〉

※急な変更がある場合もありますので、事前に医療機関へお問い合わせください。

発熱やせきなどの症状がある場合は、埼玉県新型コロナウイルス感染症県民サポートセンター ☎ 0570-783-770（毎日24時間対応）へご相談ください。

日	医療機関	電話番号	所在地
3日(祝)	ひらの内科胃腸科	☎ 560-1385	藤井上組 858-1
	十善病院	☎ 0480-61-2595	加須市愛宕 1-9-16
4日(祝)	メディモ・羽生内科	☎ 580-5558	川崎 2-281-3 イオンモール羽生 1F
	中田病院	☎ 0480-61-3122	加須市元町 6-8
5日(祝)	山田クリニック	☎ 561-0177	上新郷 5939
	十善病院	☎ 0480-61-2595	加須市愛宕 1-9-16
7日(日)	太田整形外科クリニック	☎ 562-6700	南 2-20-22
	中田病院	☎ 0480-61-3122	加須市元町 6-8
14日(日)	平野クリニック	☎ 563-2841	東 7-8-6
	十善病院	☎ 0480-61-2595	加須市愛宕 1-9-16
21日(日)	神山クリニック	☎ 565-1802	上手子林 62-2
	中田病院	☎ 0480-61-3122	加須市元町 6-8
28日(日)	栗原眼科病院	☎ 562-0070	下岩瀬 289
	十善病院	☎ 0480-61-2595	加須市愛宕 1-9-16

## Q 広報クイズ

正解者には抽選でプレゼントが当たります。当選はがきを持参し、交換してください。

■問題 ムジナモを日本で初めて発見した植物学者は？

〇〇富太郎、

■応募資格 市内在住の方 ※各月一人1通まで

■応募方法 ○に入る答え、住所、氏名、年齢、ペンネーム、広報の感想をご記入の上、4月20日(休)までに、はがきまたはメールで応募してください。(必着)

・はがき…〒348-8601 羽生市役所秘書広報課「広報クイズ」係

・メール…koho@city.hanyu.lg.jp

※件名に「広報クイズ」と明記

※必要事項が明記されていない場合は、抽選対象外となります。

※当選者の発表は、当選はがきの発送をもって代えさせていただきます。

※先月号の答えは「静岡（ブルーレヴズ）」でした。



今月のプレゼントはこちら♪



（株）げんき農場 羽生農場  
農場長おすすめ品種  
イチゴ1パック

5名様

【施設情報】日野手新田字惣達  
24/ ☎ 566-1051



広報クイズの商品提供店(市内)募集中。  
詳細は秘書広報課☎内線 203へ。

## 読者の声

-Reader's Voice-

▼ラグビーが好きで、河田選手とは同級生です。4月15日の試合を見に行く予定です。楽しみが増えました／ぱんだ・20代▼息子と野球をやっていた河田選手を取り上げてくださりありがとうございます／元ISキャプテンママ・40代▼中学生議会の記事を読み、生徒が自分の街のことを真剣に考えていて感心しました／ぴの・30代▼小中学校の特色ある教育活動の内容がよく分かりました／おくさん・50代

# Hanyu Jin

## 羽生人



Saito Takashi 齋藤 孝さん  
(中央4丁目、60歳)

◎羽生のここが好き 長年の移り変わりを見てきた、店の前のプラザ通りです。特に夏祭りの日、多くの人でにぎわう、あの活気が好きです。

◎次の方へ 消防団の副分団長で、気さくで優しく、団員からも慕われています。市内で木工業を営む、吉岡宏高さんを紹介します。

市内で書店を営む、齋藤孝さん。書籍や雑誌、文具、雑貨の販売と配達を行っています。店の創業は昭和32年。市内の書店に勤めていた父が、貸本・古本屋として開業しました。幼い頃から家業を営む両親の姿を見てきた齋藤さんは、高校卒業後に店の手伝いを始めました。「当時は商店街の最盛期で、本が良く売れた時代。両親も忙しく働いていたので、少しでも助けになりたいと思いました」

### 書店主、時に消防団員として まちの日常を見守る。

以来、陳列や在庫整理、市内全地区への配達を担い、50歳で店主になりました。今は妻とともに店を切り盛りしています。昨今は本の電子化が進んでいますが、齋藤さんは紙の本も手に取ってほしいと話します。「著者が長い時間をかけて綴った本はどれも魅力的。書店での偶然的な出会いや、飛び出す絵本のよき物を集める楽しさなど、良さはたくさんあります」と語ります。

齋藤さんは、25歳の時に消防団に入り、現在は36人の団員を率いる分団長を務めています。かつて震災時には、周辺道路の交通整理や巡回、豪雨災害時には、夜明けまで詰所に待機して安全を確認するなど、地元の安全を守ってきました。「消防団は一番の地域貢献活動。若い人にもぜひ入団してほしい」と力を込めます。齋藤さんは、普段は書店主、時に消防団員として、まちの日常を見守っています。

### ▽編集後記

3月中旬からマスク着用が個人判断となり、公共施設の対応も見直されています。コロナ禍以前も、冬場の感染予防や花粉症対策などで着用していましたが、今後も状況に応じて着脱していきたいです。(田沢)

広報担当4年目となりました。思い返せば1年目からコロナ禍で、イベントが中止となり、取材ができない日々が続きました。今年こそ、かつてのように多くのイベントで、皆さんの笑顔を写真に収めたい！今から楽しみです。(石橋)

### 市の人口と世帯数

※3月1日現在。( )は前月比

人口…53,920 (-60)  
男…27,102 (-44)  
女…26,818 (-16)  
世帯…24,118 (-3)

(2月中)

転入…170 転出…168  
出生…21 死亡…74



スマホなどで  
広報を読む  
「マチイロ」



イベント情報など  
市公式LINEで  
配信中♪



10言語対応  
デジタルブック  
「カタボケ」